

RELATÓRIO ANUAL DE ATIVIDADES



FUPEF

Diretoria Executiva

Romano Timofeiczuk Junior

Diretor Financeiro

Alexandre França Tetto

Diretor Administrativo

Eduardo Teixeira da Silva

Diretor Científico

Conselho Consultivo

João Batista Padilha Junior (Titular)

Tomaz Longhi Santos (Suplente)

Representantes da UFPR - 1

Eva Cristina Rodrigues Avelar DaMolin (Titular)

Sandramara Scandelari K. de Paula Soares (Suplente)

Representantes da UFPR - 2

Volnei Pauletti (Titular)

João Carlos Bespalhok Filho (Suplente)

Representantes do Setor Ciências Agrárias

Ana Paula Dalla Corte (Titular)

Nelson Yoshihiro Nakajima (Suplente)

Representantes da Coordenação do Curso de Graduação em Eng. Florestal

Jorge Luís Monteiro de Matos (Titular) -

Alan Sulato de Andrade (Suplente) -

Representantes da Coordenação Engenharia Industrial Madeireira

Nilton José Sousa (Titular)

Silvana Nisgoski (Suplente)

Representantes da Coordenação da Pós-graduação em Eng. Florestal

Luiz Antonio Mota Nunes de Melo (Manaus) (Titular)

Marcelo Sergio Souza Wiecheteck (Suplente)

Representantes da APEF

José Wilson Carvalho (Titular)

Maria do Rocio Lacerda Rocha (Suplente)

Substituídos por:

Sandor Sohn (Titular)

Aline Canetti (Suplente)

Representantes do IAT

Vinicius Carlos Freire (Sem Suplente)

Substituído por:

Solange Ribas de Paula (Sem Suplente)

Representante do IBAMA

Marcio Polanski (Titular)

Alexandre Polanski (Suplente)

Houve uma troca de funções, suplente virou titular e o titular virou vice.

Alexandre Polanski (Titular)

Marcio Polanski (Suplente)

Representantes da Softmapping Engenharia

Jonathan Saulo Tavares Gusso (Titular)

Thiago Augusto Meyer (Suplente)

Representantes da RUMO

Renato Cesar Gonçalves Robert (Titular)

Richardson Ribeiro (Suplente)

Substituídos por:

Álvaro Luís Pasquetti Berghetti (Titular)

Richardson Ribeiro (Suplente)

Representantes do Centro de Estações Experimentais

Ailson Augusto Loper (Titular)

Ellen Cristina Alves de Melo (Suplente)

Substituídos por:

Fábio Brun (Titular)

Ellen Cristina Alves de Melo (Suplente)

Representantes da APRE

Conselho Fiscal

(TITULARES)

Edu Jose Franco

Marcio Pereira da Rocha

Samir Paulo Jasper

Romano Timofeiczuk Junior

(SUPLENTES)

Nelson Carlos Rosot

Mario de Paula Soares Filho

Sandro Jose Andrioli Bittencourt

SUMÁRIO

INTRODUÇÃO	6
Quem somos	7
O início	7
Breve histórico	8
Essa é a nossa missão	8
Diretrizes	9
Credenciamentos e Cadastros	10
Áreas e Locais de Atuação	10
ESTRUTURA ORGANIZACIONAL	12
Governança	13
Corpo Científico	13
Conselho Consultivo	15
Conselho Fiscal	16
Diretoria Executiva	17
ATIVIDADES REALIZADAS EM 2023	19
Termos de Cooperação Técnico Científicos	19
Principais finalidades em 2023:	19
Empresas Contribuintes da FUPEF	20
Empresas contribuintes em 2023 (3):	20
PROJETOS IMPORTANTES DESENVOLVIDOS NO ANO DE 2023	21
A FUPEF EM NÚMEROS	22
Composição das equipes da FUPEF e dos projetos	22
Aquisições de bens e serviços	23
Situação dos instrumentos de formalização	23
Resultados operacionais	24
Recuperação de custos operacionais	25
BALANÇO PATRIMONIAL	26
PARECER DA AUDITORIA EXTERNA	31
CONSIDERAÇÕES FINAIS	33

LISTA DE FIGURAS

Figura 1 - Locais de atuação da FUPEF	11
Figura 2 - Organograma da FUPEF	12
Figura 3 - Balanço Patrimonial - Ativo e Passivo 2023	27
Figura 4 - Demonstração do Resultado do Exercício 2023	28
Figura 5 - Demonstrações das mutações do Patrimônio Líquido	29
Figura 6 - Demonstrações dos fluxos de caixa	30

LISTA DE TABELAS

Tabela 1 - Composição das equipes da FUPEF e dos projetos 2023	22
Tabela 2 - Aquisições de bens e serviços 2023	23
Tabela 3 - Situação dos instrumentos de formalização 2023	24
Tabela 4 - Receitas e Despesas Operacionais 2023	24

INTRODUÇÃO

Este Relatório Anual de Atividades 2023 apresenta, de forma objetiva e baseada em evidências, os principais resultados, iniciativas e parcerias conduzidos pela Fundação de Pesquisas Florestais do Paraná (FUPEF) ao longo do exercício. O documento assegura transparência e prestação de contas às instâncias de governança e à sociedade e organiza informações para leitura comparativa com anos anteriores. Em 2023, a FUPEF operou com equipes estáveis na administração e reforços táticos por estagiários e prestadores para picos de execução; realizou aquisições com maior ênfase em serviços especializados; executou 135 instrumentos, manteve 94 projetos vigentes, celebrou 54 novos e concluiu 58; e registrou receitas operacionais de R\$ 11,58 milhões e déficit de R\$ 698,5 mil, refletindo a predominância de recursos vinculados a projetos e a natureza plurianual das parcerias.

A estrutura do relatório segue quatro eixos: (i) Institucional — missão, diretrizes, credenciamentos e governança; (ii) Atividades — termos de cooperação e empresas contribuintes; (iii) Projetos — casos representativos de 2023; e (iv) Indicadores e Finanças — pessoas, aquisições, carteira de instrumentos e demonstrações contábeis com parecer de auditoria. As seções adotam linguagem padronizada e impessoal, tabelas e figuras referenciadas, e notas metodológicas quando necessário. O conteúdo reforça a função da FUPEF de transformar conhecimento em soluções por meio de pesquisa, desenvolvimento, extensão e prestação de serviços técnico-científicos.

Quem somos

A Fundação de Pesquisas Florestais do Paraná (FUPEF) é uma entidade privada, sem fins lucrativos, instituída em 1971, que atua como Fundação de Apoio à Universidade Federal do Paraná (UFPR). Sua finalidade é promover apoio sistemático ao desenvolvimento e à sustentabilidade da atividade florestal e de áreas correlatas, por meio do fomento e da gestão de projetos de ensino, pesquisa, extensão e difusão tecnológica; da captação e administração de recursos; e da execução de serviços técnico-científicos.

Com sede em Curitiba/PR, a FUPEF mobiliza competências de docentes, pesquisadores e especialistas para transformar conhecimento em soluções, articulando universidade, administração pública e setor produtivo. Sua atuação abrange, entre outros campos, planejamento e gestão ambiental, silvicultura e manejo, inventário e economia florestal, tecnologia da madeira, políticas públicas e educação ambiental.

A governança institucional é exercida por Conselho Consultivo, Diretoria Executiva e Conselho Fiscal, conforme o Estatuto Social, e as demonstrações contábeis são submetidas à auditoria independente. A organização adota um Código de Ética e instrumentos de transparência e prestação de contas, incluindo portal com estatuto, regimento interno e demonstrativos.

Reconhecida por sua tradição e capacidade técnica, a FUPEF mantém carteira diversificada de projetos e parcerias com entes públicos e privados, contribuindo para a inovação, a formação de recursos humanos e o uso sustentável dos recursos florestais no Brasil.

O início

Os antecedentes da Fundação de Pesquisas Florestais do Paraná (FUPEF) remontam ao Centro de Pesquisas Florestais (CPF), estruturado a partir de 1968 para apoiar o convênio firmado com a FAO/ONU (1967–1969) e, na sequência, dar suporte a acordos técnico-científicos com instituições públicas e privadas. O crescimento dessas iniciativas evidenciou limitações operacionais do CPF — então vinculado à Central de Convênios da UFPR — sobretudo quanto à autonomia administrativa e financeira necessária à execução de projetos de maior complexidade.

Nesse contexto, docentes do curso de Engenharia Florestal da Universidade Federal do Paraná conceberam, em agosto de 1971, a criação de uma entidade com personalidade jurídica própria, capaz de oferecer agilidade e segurança jurídica à gestão dos projetos. A FUPEF foi formalizada por escritura pública em 10 de novembro de 1971, a partir da qual passou a operar com estrutura administrativa própria e a celebrar convênios e parcerias em modelo “guarda-chuva” com a UFPR, sob a então Escola de Florestas do Setor de Ciências Agrárias. Essa solução institucional permitiu dar continuidade — com maior eficiência — às atividades de pesquisa, extensão e transferência de tecnologia na área florestal e em campos correlatos.

Breve histórico

A consolidação da Fundação de Pesquisas Florestais do Paraná (FUPEF) decorre das iniciativas acadêmicas e científicas desenvolvidas na UFPR ao final da década de 1960, quando o Centro de Pesquisas Florestais (CPF) passou a estruturar convênios e cooperações em temas florestais. Em 1971, a criação da FUPEF conferiu personalidade jurídica própria à gestão desses esforços, permitindo maior agilidade administrativa, transparência na captação e aplicação de recursos e expansão do escopo de atuação.

Nas décadas seguintes, a FUPEF diversificou projetos e parcerias com entes públicos e privados, incorporou novas linhas de pesquisa e fortaleceu mecanismos de governança e auditoria. Esse percurso resultou em uma organização capaz de articular conhecimentos técnicos e científicos para apoiar o ensino, a pesquisa, a extensão e a transferência de tecnologia em silvicultura, manejo e conservação dos recursos florestais, planejamento e gestão ambiental, tecnologia da madeira, economia e políticas públicas, entre outros campos.

Esse histórico institucional, continuamente aperfeiçoado, sustenta a atuação da FUPEF na promoção da inovação, na formação de recursos humanos e na entrega de soluções de interesse público, alinhadas a princípios de sustentabilidade e ao desenvolvimento regional.

Essa é a nossa missão

A Fundação de Pesquisas Florestais do Paraná (FUPEF) existe para impulsionar o desenvolvimento e o aprimoramento das ciências florestais e de áreas correlatas, por meio da

pesquisa científica, do desenvolvimento tecnológico e da inovação, em articulação com a Universidade Federal do Paraná (UFPR), o setor público e o setor produtivo. Para cumprir esse propósito, a FUPEF:

- a. **apoia e viabiliza** projetos de ensino, pesquisa, extensão e desenvolvimento institucional;
- b. **capta, administra e aplica** recursos de origem pública e privada com transparência;
- c. **presta serviços técnico-científicos** que transformam conhecimento em soluções;
- d. **pode gerir recursos de fundos patrimoniais** destinados a programas e projetos de interesse público, nos termos de seu Estatuto e das normas aplicáveis.

Em consonância com sua trajetória, a Fundação promove iniciativas que favorecem o uso sustentável dos recursos florestais e ambientais, a formação de recursos humanos qualificados e a difusão de tecnologias, contribuindo para a inovação, a competitividade e o desenvolvimento regional e nacional.

Diretrizes

A FUPEF orienta sua atuação pela diretriz-mestra de prover os meios necessários à integração de entidades públicas e privadas no desenvolvimento de projetos, programas e iniciativas científicas e tecnológicas, com valorização do ser humano por meio da educação, da pesquisa e da cultura. Dessa diretriz decorrem as seguintes linhas de atuação:

- a) **Apoiar** pesquisadores, docentes e estudantes na participação e na realização de simpósios, congressos, conferências, cursos e iniciativas de intercâmbio acadêmico e científico, priorizando relevância e impacto social.
- b) **Manter e administrar** unidades e estruturas de apoio para a produção de recursos técnicos, científicos e operacionais essenciais ao cumprimento da finalidade institucional.
- c) **Colaborar** com instituições de ensino e pesquisa, públicas e privadas, e com órgãos governamentais e empresas, provendo recursos técnicos, gerenciais e financeiros para o desenvolvimento de atividades de ensino, pesquisa, extensão e inovação.
- d) **Apoiar e desenvolver** ações e serviços voltados à dignidade da pessoa humana, ao desenvolvimento institucional e ao aprimoramento da cultura, da educação, da ciência e de estudos tecnológicos.
- e) **Formular e executar** programas e projetos — inclusive de educação e capacitação de recursos humanos nas áreas técnica, científica e cultural — complementando a atuação governamental e alcançando públicos tradicionalmente menos atendidos pelo mercado.
- f) **Atuar** como agente de integração e de desenvolvimento setorial e regional, estimulando soluções sustentáveis e a articulação entre universidade, administração pública e setor produtivo.

- g) **Assegurar** governança, integridade e transparência, com prestação de contas e aderência a padrões de auditoria e compliance.
- h) **Promover** o uso sustentável dos recursos florestais e ambientais e a inovação orientada a resultados.
- i) **Gerir e executar**, quando aplicável, recursos de fundos patrimoniais destinados a programas e projetos de interesse público.

Com essas diretrizes, a FUPEF busca responder aos desafios contemporâneos, unindo conservação da natureza, dignidade da pessoa humana e desenvolvimento sustentável.

Credenciamentos e Cadastros

- Utilidade Pública Estadual — Lei nº 6.443, de 09/08/1973.
- Utilidade Pública Municipal (Curitiba) — Lei nº 14.597, de 16/01/2015.
- Fundação de Apoio à UFPR — registrada e credenciada nos termos da Lei nº 8.958/1994, do Decreto nº 7.423/2010 e da Portaria Interministerial nº 191/2012 (MEC/MCTI); com atos de referência e renovações observados no período, com vigência em 2023.
- CNPq — Credenciamento decorrente do Edital nº 01/2018 (resultado: deferido) e certificado emitido em 2019, para fins próprios das políticas de apoio à pesquisa.

Áreas e Locais de Atuação

A Fundação de Pesquisas Florestais do Paraná (FUPEF) desenvolve projetos e serviços técnico-científicos em âmbito nacional, mobilizando equipes multidisciplinares conforme a demanda contratual. Em 2023, manteve portfólio diversificado, com foco em gestão ambiental e territorial, silvicultura e manejo florestal, tecnologia e economia da madeira, certificação e inovação aplicadas à cadeia florestal. Abaixo, os eixos temáticos predominantes, com exemplos de soluções:

- a. **Gestão ambiental e territorial** — planejamento e gestão ambiental; **mapeamento e uso do solo; arborização urbana**; estudos e relatórios técnicos.
- b. **Silvicultura e manejo florestal** — **manejo e inventário florestal; manejo integrado de pragas; prevenção e combate a incêndios florestais** (planos, treinamentos e capacitações).
- c. **Tecnologia e inovação** — **tecnologia de produtos florestais**; desenvolvimento e avaliação de processos e soluções para a indústria madeireira; iniciativas de

inovação e transformação digital aplicadas à medição e à qualidade da madeira (ex.: parceria Pixlog, 2023).

- d. **Economia e políticas florestais** — estudos de mercado e de cadeias; análise econômica e regulatória; **certificação florestal e cadeia de custódia.**

Figura 1 - Locais de atuação da FUPEF

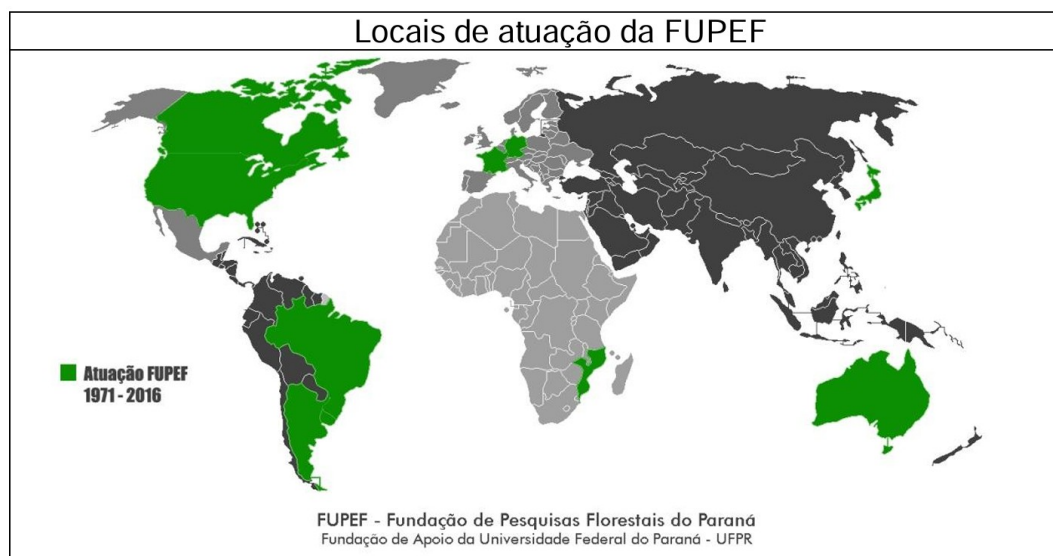

Fonte: Fundação de Pesquisas Florestais do Paraná (FUPEF, 2023)

Locais de atuação. A FUPEF possui sede em Curitiba/PR e executa projetos em diferentes regiões do Brasil, em contextos urbanos e rurais, de acordo com as necessidades de clientes e parceiros. As listas de municípios, estados e contratantes referentes ao exercício de 2023 encontram-se consolidadas nos anexos deste Relatório. (Exemplos públicos de frentes em curso e portfólio institucional podem ser consultados nas seções “Soluções” e “Projetos em Andamento” no site da FUPEF.)

ESTRUTURA ORGANIZACIONAL

Atualmente, a FUPEF adota governança colegiada com Conselho Consultivo (órgão máximo) e Conselho Fiscal, além de auditoria independente anual. O Consultivo — 13 membros titulares e respectivos suplentes, mandato de 3 anos — define diretrizes e elege a Diretoria Executiva (Diretores Científico, Administrativo e Financeiro, docentes da UFPR), responsável pela gestão e execução das deliberações. O Fiscal — 3 titulares e suplentes, mandato de 2 anos — fiscaliza as demonstrações e o cumprimento das obrigações. O Corpo Científico, homologado pelo Consultivo, reúne 237 pesquisadores de múltiplas áreas, atuando na análise, formulação e execução de projetos e na emissão de pareceres técnico-científicos.

Figura 2 - Organograma da FUPEF

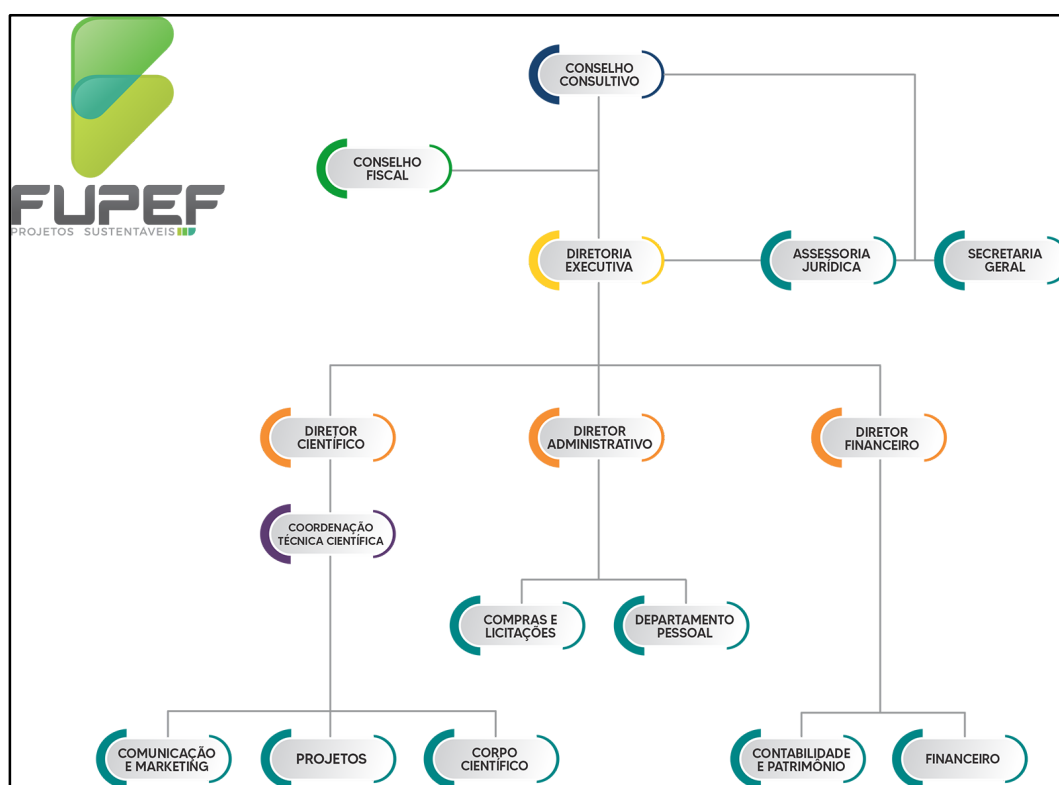

Fonte: Fundação de Pesquisas Florestais do Paraná (FUPEF, 2023)

Governança

A FUPEF adota governança baseada em instâncias colegiadas e controles independentes. O órgão máximo dirigente é o Conselho Consultivo, responsável por diretrizes estratégicas, deliberação sobre matérias estatutárias, eleição da Diretoria Executiva e acompanhamento dos resultados. O Conselho Fiscal exerce a fiscalização econômico-financeira, examinando contas e demonstrações contábeis. As prestações de contas anuais são previamente submetidas a auditoria independente, e a Fundação mantém instrumentos de integridade, transparência e conformidade, conforme Estatuto e Regimento Interno.

Corpo Científico

O Corpo Científico, homologado periodicamente pelo Conselho Consultivo, reúne docentes e especialistas de diversas áreas para analisar, formular, coordenar e/ou executar projetos, além de emitir pareceres técnicos e científicos quando demandado. Em 2023, manteve-se a composição multidisciplinar, com 237 pesquisadores atuando em silvicultura e manejo, tecnologia e economia da madeira, biodiversidade, planejamento e gestão ambiental, políticas públicas e temas correlatos. A relação nominal de 2023 compõe os anexos deste Relatório. (Estrutura e atribuições, conforme prática institucional.).

O Corpo Científico da FUPEF conta com 237 pesquisadores de diferentes áreas de atuação, sendo eles:

Formação acadêmica	Quantidade
Administração	5
Agronomia	5
Arquitetura e Urbanismo	3
Biologia	1
Ciências Biológicas	5
Ciências da Computação	3
Ciências Econômicas	6
Ciências Florestais	1
Ciências Sociais	1
Desenho Industrial	1
Design de Móveis	1
Direito	4

Economia	2
Educação Física	1
Enfermagem	1
Engenharia	1
Engenharia Agrícola	1
Engenharia Agrimensura	1
Engenharia Agrônômica	15
Engenharia Ambiental	2
Engenharia Cartográfica	4
Engenharia Cartográfica e de Agrimensura	1
Engenharia Civil	12
Engenharia de Produção Mecânica	1
Engenharia Florestal	100
Engenharia Industrial	1
Engenharia Industrial Madeireira	3
Engenharia Mecânica	3
Engenharia Química	1
Farmácia Industrial	1
Geografia	5
Geologia	6
Gerenciamento Ambiental	1
Gestão Ambiental	1
Gestão Pública	1
História Natural	1
Informática	4
Jornalismo	2
Letras	2
Luteria (Construção de Instrumentos Musicais)	1
Matemática	2
Medicina Veterinária	2
Nutrição	1
Oceanologia	2
Pedagogia	4
Psicologia	2
Química	4
Química ambiental	1
Secretariado	1
Turismo	2
Zootecnia	5
TOTAL	237

Fonte: Fundação de Pesquisas Florestais do Paraná - FUPEF. Secretaria da FUPEF. Controle Interno da Secretaria, **2023**.

Conselho Consultivo

Órgão máximo, de natureza consultiva e deliberativa, composto por membros titulares e suplentes, com mandatos definidos no Estatuto. Em 2023, houve, entre outras, reuniões em 08/05/2023 (extraordinária) e em 30/05/2023 (ordinária), nas quais constaram deliberações institucionais e eleição da Diretoria Executiva. A presidência e a vice-presidência são escolhidas entre os próprios conselheiros; a função não é remunerada. A lista nominal de titulares e suplentes (2023) integra os anexos deste Relatório.

Segue a **Relação de Conselheiros Consultivos da Fundação de Pesquisas Florestais Do Paraná - Na Competência do Ano de 2023:**

Ordem de precedência com base no Capítulo 1, Art. 10. do Estatuto de 2019 Da FUPEF.

- 1) **Representantes da UFPR - 1**
João Batista Padilha Junior (Titular) - 17/12/2021 a 16/12/2024
Tomaz Longhi Santos (Suplente) - 17/12/2021 a 16/12/2024
- 2) **Representantes da UFPR - 2**
Eva Cristina Rodrigues Avelar DalMolin (Titular) - 16/12/2020 a 15/12/2023
Sandramara Scandelari K. de Paula Soares (Suplente) - 16/12/2020 a 15/12/2023
Recondução: 15/12/2023 à 24/04/2027
- 3) **Representantes do Setor Ciências Agrárias**
Volnei Pauletti (Titular) - 06/11/2022 a 05/11/2025
João Carlos Bespalhok Filho (Suplente) - 06/11/2022 a 05/11/2025
- 4) **Representantes da Coordenação do Curso de Graduação em Eng. Florestal**
Ana Paula Dalla Corte (Titular) - 28/11/2022 a 27/11/2025
Nelson Yoshihiro Nakajima (Suplente) - 28/11/2022 a 27/11/2025
- 5) **Representantes da Coordenação Engenharia Industrial Madeireira**
Jorge Luís Monteiro de Matos (Titular) - 16/08/2023 a 15/08/2026
Alan Sulato de Andrade (Suplente) - 16/08/2023 a 15/08/2026
- 6) **Representantes da Coordenação da Pós-graduação em Eng. Florestal**
Nilton José Sousa (Titular) - 05/09/2022 a 04/09/2025
Silvana Nisgoski (Suplente) - 05/09/2022 a 04/09/2025
- 7) **Representantes da APEF**
Luiz Antonio Mota Nunes de Melo (Manaus) (Titular) - 01/01/2023 a 31/12/2026
Marcelo Sergio Souza Wiecheteck (Suplente) - 01/01/2023 a 31/12/2026

8) Representantes do IAT

José Wilson Carvalho (Titular) - **01/11/2020 a 31/10/2023**

Maria do Rocio Lacerda Rocha (Suplente) - **01/11/2020 a 31/10/2023**

Substituídos por:

Sandor Sohn (Titular)- **31/10/2023 à 30/10/2026**

Aline Canetti (Suplente) - **31/10/2023 à 30/10/2026**

9) Representante do IBAMA

Vinícius Carlos Freire (Sem Suplente) - **26/07/2020 a 25/07/2023**

Substituído por:

Solange Ribas de Paula (Sem Suplente) - **04/12/2023 à 03/12/2026**

10) Representantes da Softmapping Engenharia

Marcio Polanski (Titular) - **15/10/2020 a 14/10/2023**

Alexandre Polanski (Suplente) - **15/10/2020 a 14/10/2023**

Houve uma troca de funções, suplente virou titular e o titular virou vice.

Alexandre Polanski (Titular) - **03/10/2023 a 02/10/2026**

Marcio Polanski (Suplente) - **03/10/2023 a 02/10/2026**

11) Representantes da RUMO

Jonathan Saulo Tavares Gusso (Titular) - **11/10/2021 a 10/10/2024**

Thiago Augusto Meyer (Suplente) - **11/10/2021 a 10/10/2024**

12) Representantes do Centro de Estações Experimentais

Renato Cesar Gonçalves Robert (Titular) - **01/01/2021 a 31/12/2023**

Richardson Ribeiro (Suplente) - **08/11/2022 a 31/12/2023**

Substituídos por:

Álvaro Luís Pasquetti Berghetti (Titular) - **07/12/2023 à 06/12/2026**

Richardson Ribeiro (Suplente) - **07/12/2023 à 06/12/2026**

13) Representantes da APRE

Ailson Augusto Loper (Titular) - **04/12/2020 a 03/12/2023**

Ellen Cristina Alves de Melo (Suplente) - **20/09/2022 a 03/12/2023**

Substituídos por:

Fábio Brun (Titular) - **04/12/2020 à 03/12/2023**

Ellen Cristina Alves de Melo (Suplente) - **20/09/2022 à 03/12/2023**

Conselho Fiscal

Órgão responsável pela fiscalização e pelo exame das contas da Fundação, composto por três membros titulares e respectivos suplentes, eleitos pelo Conselho Consultivo para mandato de dois anos. Em 2023, o processo eleitoral foi regulado pelo Edital nº 11/2023 e resultou na composição com mandato 20/12/2023–19/12/2025, conforme página institucional. A função não é remunerada. A nominata de 2023 está consolidada nos anexos.

Segue a relação de membros do Conselho Fiscal no ano de 2023:

Conselho Fiscal (TITULARES)

- 1) **Edu Jose Franco**
Mandato: 10/05/2021 - 20/12/2023
Recondução: 20/12/2023 - 19/12/2025
- 2) **Marcio Pereira da Rocha**
Mandato: 10/05/2021 - 20/12/2023
Recondução: 20/12/2023 - 19/12/2025
- 3) **Samir Paulo Jasper**
Mandato: 10/05/2021 - 20/12/2023
Recondução: 20/12/2023 - 19/12/2025
- 4) **Romano Timofeiczuk Junior**
Mandato: 10/05/2021 - 20/12/2023
Recondução: 20/12/2023 - 19/12/2025

* Substituído em 25/08/2022 pois foi eleito diretor financeiro, Samir ficou em seu lugar.

Conselho Fiscal (SUPLENTES)

- 5) **Nelson Carlos Rosot**
Mandato: 10/05/2021 - 20/12/2023
Recondução: 20/12/2023 - 19/12/2025
- 6) **Mario de Paula Soares Filho**
Mandato: 10/05/2021 - 20/12/2023
Recondução: 20/12/2023 - 19/12/2025
- 7) **Sandro Jose Andrioli Bittencourt**
Mandato: 10/05/2021 - 20/12/2023
Recondução: 20/12/2023 - 19/12/2025

Diretoria Executiva

Formada por três diretores — Científico, Administrativo e Financeiro —, todos docentes e integrantes do Corpo Científico, eleitos pelo Conselho Consultivo para mandato de dois anos. Em 2023, a eleição ocorreu em reunião do Conselho, registrada em ata de 30/05/2023. Compete à Diretoria executar as deliberações do Conselho Consultivo e administrar a Fundação, conforme Estatuto e Regimento Interno. A composição de 2023 consta nos anexos deste Relatório.

Segue a relação de Diretores no ano de 2023:

- 1) **Prof. Dr. Romano Timofeiczuk Junior**
Diretor Financeiro
Setembro/2022 a Março/2023
31/03/2023 à 31/03/2025

- 2) **Prof. Dr. Alexandre França Tetto**
Diretor Administrativo
Setembro/2022 a Março/2023
31/03/2023 à 31/03/2025

- 3) **Prof. Dr. Eduardo Teixeira da Silva**
Diretor Científico
Setembro/2022 a Março/2023
31/03/2023 à 31/03/2025

ATIVIDADES REALIZADAS EM 2023

Termos de Cooperação Técnico Científicos

Em 2023, a Fundação de Pesquisas Florestais do Paraná (FUPEF) celebrou 17 Termos de Cooperação Técnico-Científicos com organizações públicas e privadas, com o objetivo de impulsionar pesquisa aplicada, desenvolvimento tecnológico, transferência de conhecimento e formação de recursos humanos em áreas florestais e correlatas. Os instrumentos foram firmados com base no Estatuto da FUPEF e na legislação pertinente às fundações de apoio, observando governança, integridade e prestação de contas.

Principais finalidades em 2023:

- planejamento e execução de atividades de P&D e estudos técnico-científicos;
- ensaios, validação de métodos, levantamentos e inventários;
- apoio metodológico, capacitação e intercâmbio técnico;
- desenvolvimento e avaliação de soluções aplicadas ao setor florestal e ambiental.

Signatários (17):

1. Consaúde — Consórcio Intermunicipal de Saúde do Vale do Ribeira e Litoral Sul
2. Geobots Geotecnologia S/A
3. Prefeitura Municipal de Pariqueira Açu/SP
4. ACINFAZ — Associação Comercial e Industrial de Fazenda Rio Grande
5. Prefeitura Municipal de Miracatu/SP
6. URBESPACE — Latitude Geotecnologia Ltda
7. Plantuc — Consultoria socioambiental EPP
8. Impactability Consultoria e Soluções Ltda
9. FKV Floresta e Ambiente
10. Oxiquímica Agrociência Ltda
11. Pretaterra — consultoria agroflorestal e regenerativa Ltda
12. Sieve — Engenharia e consultoria florestal e ambiental Ltda
13. Agencia 6metria Ltda
14. Bio Assets — Ativos ambientais

15. Ambiens — Consultoria e projetos ambientais Ltda
16. Renova Floreta Ltda
17. SENAR — Serviço Nacional de Aprendizagem Rural

Empresas Contribuintes da FUPEF

No exercício de 2023, a Fundação de Pesquisas Florestais do Paraná (FUPEF) manteve o programa de Empresas Contribuintes, instrumento de cooperação institucional que viabiliza apoio financeiro voluntário, formalizado por contratos de contribuição, destinado ao fomento da pesquisa aplicada, do desenvolvimento tecnológico e da formação de recursos humanos em áreas florestais e correlatas. As contribuições observam princípios de transparência, integridade e prestação de contas, em consonância com o Estatuto e o planejamento anual da Fundação.

Empresas contribuintes em 2023 (3):

- a. Florestal Gateados Ltda;
- b. Klabin S.A.;
- c. WestRock Celulose, Papel e Embalagens Ltda.

Os objetos, vigências e valores das contribuições encontram-se detalhados nos anexos deste Relatório, conforme os respectivos instrumentos jurídicos.

PROJETOS IMPORTANTES DESENVOLVIDOS NO ANO DE 2023

Em 2023, a FUPEF executou um conjunto de projetos de alta relevância pública e tecnológica, combinando apoio a políticas públicas (como alimentação escolar e saúde animal) e soluções aplicadas ao setor produtivo (gestão ambiental, inovação em cadeias florestais e formação especializada). Esses projetos traduziram a vocação da Fundação de conectar universidade, governos e empresas: garantiram assessoria técnica e capacitação, validaram métodos e promoveram transferência de conhecimento, com entregas mensuráveis e aderentes a marcos contratuais. Os casos selecionados nesta seção ilustram a diversidade temática e a capilaridade da atuação em 2023, com destaque para frentes de educação alimentar e nutricional (PNAE/CECANE) e para o apoio operacional e científico a estruturas acadêmicas e iniciativas setoriais, reforçando a missão institucional e o compromisso com impacto social e produtividade.

Projeto de Apoio a UFPR – Centro colaborador em alimentação e nutrição escolar do Paraná – CECANE PR IX

O objetivo da execução do convênio é contribuir para a efetivação e consolidação do Programa Nacional de Alimentação Escolar (PNAE), do controle social e da política de segurança alimentar e nutricional no ambiente escolar. Para alcançar esse objetivo foram estabelecidos os seguintes objetivos no escopo do projeto: assessoria ao estado e município do Paraná, formação integrada em educação alimentar e nutricional junto aos atores sociais envolvidos com o PNAE no estado do Paraná e apoio técnico ao fundo nacional de desenvolvimento da educação.

Vigência: 27/12/2022 - 27/12/2023

Coordenadora: Profa. Dra. Caroline Opolski Medeiros

Departamento de Nutrição

Projeto de Apoio a UFPR – Desenvolvimento de Atividades no Centro de Medicina Veterinária do Coletivo

Constitui objeto deste instrumento a contratação da FUPEF com a finalidade de dar apoio ao DESENVOLVIMENTO DAS ATIVIDADES DO CENTRO DEMEDICINA VETERINÁRIA DO COLETIVO.

O apoio a ser prestado pela CONTRATADA consiste na gestão administrativa, financeira e operacional necessária à execução do projeto, conforme Plano de Trabalho, parte integrante do presente contrato."

Vigência: 12/12/2022 - 12/12/2027

Coordenadora: Profª Dra Rita de Cassia Maria Garcia

Departamento e Medicina Veterinária

A FUPEF EM NÚMEROS

Composição das equipes da FUPEF e dos projetos

Em 2023, a FUPEF operou com um núcleo CLT estável — média mensal de ~6 empregados (variação de 4 a 8) — e reforço contingente por autônomos (RPA), cuja utilização foi sazonal e concentrada no 1º semestre (pico em março: 31), além de estagiários com picos em junho (12) e setembro (10). O total médio mensal foi de ~26 colaboradores, distribuídos, em média, entre ~6 CLT, ~6 RPA e ~5 estagiários; os maiores volumes ocorreram em abril (44) e junho (43), refletindo intensificação de entregas de projetos, enquanto os menores se deram em fevereiro (8), agosto (11) e dezembro (7), compatíveis com transições/encerramentos contratuais e sazonalidades acadêmicas. Em síntese, o ano combinou equipes enxutas e estáveis na administração com ampliação tática de estagiários e prestadores para atender marcos e demandas específicas dos projetos.

Tabela 1 - Composição das equipes da FUPEF e dos projetos 2023¹

Mês (Competência)	Colaboradores (Total)	Empregados (CLT/Pró-labore)	Autônomos (RPA)	Estagiários
Janeiro	19	7	3	9
Fevereiro	8	4	3	1
Março	40	6	31	3
Abril	44	5	13	3
Maiο	30	5	3	11
Junho	43	6	14	12
Julho	28	6	3	5
Agosto	11	6	0	5
Setembro	38	6	6	10
Outubro	32	7	1	1
Novembro	15	8	0	1
Dezembro	7	7	0	0

Fonte: Fundação de Pesquisas Florestais do Paraná - FUPEF. Recursos Humanos da FUPEF. Controle Interno do RH, 2023.

¹ A coluna 'Colaboradores (Total)' soma Empregados + Autônomos + Estagiários + bolsistas quando o arquivo é de Bolsas.

Quando a competência trouxe apenas arquivo de Bolsas, os quantitativos foram lançados em 'Colaboradores (Total)'. Linhas 'RPA - Total do mês' foram usadas quando o arquivo não discriminava por Centro de Custos. Evitou-se duplicidades entre arquivos do mesmo mês — prevaleceu o 'Resumo Geral' de cada centro.

Aquisições de bens e serviços

Em 2023, a FUPEF registrou 213 solicitações que originaram processos de aquisição e contratação, resultando em 135 pedidos de bens (48 para a Fundação e 87 para projetos) e 189 contratações de serviços (102 para a Fundação e 87 para projetos). Mantiveram-se os procedimentos de integridade, conformidade e prestação de contas ao longo do ciclo de compras.

Política de destinação de bens. Em continuidade à prática institucional, os bens adquiridos para projetos são entregues em comodato às instituições parceiras durante a execução e, após o encerramento e aprovação, são doações/entregas definitivas conforme os instrumentos e normas aplicáveis.

Tabela 2 - Aquisições de bens e serviços 2023

Categoria	2022	2023	Variação (abs.)	Variação (%)
Bens – FUPEF	76	48	-28	-36,80%
Serviços – FUPEF	31	102	71	229,00%
Bens – Projetos	173	87	-86	-49,70%
Serviços – Projetos	62	87	25	40,30%
Totais – Bens	249	135	-114	-45,80%
Totais – Serviços	93	189	96	103,20%
Total geral	342	324	-18	-5,30%

Fonte: Fundação de Pesquisas Florestais do Paraná - FUPEF. Unidade de Licitações e Contratações da FUPEF. Controle Interno, 2023.

Situação dos instrumentos de formalização

Em 2023 houve expansão do portfólio e mudança do mix: os instrumentos executados cresceram +18 (+15,4%), e os projetos vigentes avançaram +34 (+56,7%). O estoque em execução passou a ser majoritariamente privado (69,1% dos vigentes), ante 46,7% em 2022 — uma alta de 22,4 p.p. na participação privada, enquanto os projetos de apoio à UFPR reduziram a participação (53,3% → 30,9%). Embora os novos instrumentos tenham sido levemente menores (-5,3%), houve mais encerramentos (+16,0%), sinalizando maior giro e maturidade do ciclo (entrada, execução e fechamento). Entre os novos, apoio à UFPR subiu discretamente (+6,7%), e privados recuaram (-9,5%), mantendo, porém, predominância privada no total vigente.

Tabela 3 - Situação dos instrumentos de formalização 2023

Situação dos instrumentos de formalização	2023
Total de instrumentos legais executados	135
Projetos vigentes durante o período	94
Projetos de apoio a UFPR durante o período	29
Projetos Privados durante o período	65
Instrumentos novos celebrados durante o período	54
Projetos de apoio com início em 2023	16
Projetos Privados com início em 2023	38
Instrumentos encerrados durante o período	58

Fonte: Fundação de Pesquisas Florestais do Paraná - FUPEF. Unidade de Projetos da FUPEF. Controle Interno da unidade, **2023**.

Resultados operacionais

Em 2023, as receitas operacionais da FUPEF totalizaram R\$ 11,58 milhões (–27,6% vs. 2022), com predominância de recursos vinculados a projetos: R\$ 10,57 milhões reconhecidos na aplicação (dos quais R\$ 6,63 milhões de origem pública e R\$ 2,66 milhões de origem privada, além de R\$ 1,28 milhão referente à variação negativa de aplicações, i.e., uso de saldos de exercícios anteriores). As receitas sem restrição (DOA, financeiras e outras, líquidas de ISS) somaram R\$ 1,01 milhão. As despesas operacionais atingiram R\$ 12,28 milhões, sendo 86,1% na aplicação de recursos vinculados e 13,9% nas despesas sem restrição (pessoal, terceiros, administrativas, tributos e depreciação), resultando em déficit de R\$ 698,5 mil (–6,0% da receita). O desempenho reflete execução intensa de projetos com recursos restritos e menor ingresso bruto frente a 2022, mantendo-se a ênfase no atendimento a demandas públicas e privadas de P&D e extensão.

Tabela 4 - Receitas e Despesas Operacionais 2023

RECEITAS OPERACIONAIS	2023
<i>Receitas sem restrição</i>	
Com ressarcimento - DOA	1.200.179,84
Outras receitas	10.088,98
Receitas financeiras	3.382,22
(-) ISS	(201.889,16)
	1.011.761,88
<i>Receitas com restrição</i>	
Recursos de origem pública	6.630.664,08
Recursos de origem privada	2.660.251,93
	9.290.916,01
Variação negativa aplicação de recursos	1.275.197,76

	10.566.113,77
TOTAL	11.577.875,65
<hr/>	
DESPESAS OPERACIONAIS	2023
<hr/>	
<i>Despesas sem restrição</i>	
Despesas com pessoal	(800.393,41)
Serviços de terceiros	(445.822,10)
Despesas financeiras	(209.822,35)
Despesas tributárias	(20.234,20)
Gerais e administrativas	(188.952,55)
Depreciação e amortização	(45.076,88)
	(1.710.301,49)
<hr/>	
<i>Despesas com restrição</i>	
Aplicação dos recursos vinculados a projetos	(10.566.113,77)
	(10.566.113,77)
TOTAL	(12.276.415,26)
<hr/>	
DEFICIT DO EXERCÍCIO	(698.539,61)

Fonte: ZAPPING CONTADORES S/S. Balancete de verificação – exercício 2023.
 Curitiba: Zapping Contadores, 2024. [Documento interno].

Recuperação de custos operacionais

Em 2023, a recuperação de custos operacionais (DOA) somou R\$ 1.200.179,84, compondo a principal fonte das receitas sem restrição do exercício (que, líquidas de ISS, totalizaram R\$ 1.011.761,88). No conjunto das receitas operacionais (R\$ 11.577.875,65), a DOA representou cerca de 10%, refletindo o rateio de despesas administrativas e de suporte à execução dos projetos. A apropriação observou os cronogramas físico-financeiros dos instrumentos e a natureza plurianual de parte das parcerias, de modo que a recuperação acompanha a curva de desembolsos pactuada em cada projeto.

BALANÇO PATRIMONIAL

O Balanço Patrimonial apresenta, na data-base de 31 de dezembro de 2023, a posição patrimonial e financeira da Fundação de Pesquisas Florestais do Paraná (FUPEF). Sua leitura deve ser feita em conjunto com a Demonstração do Resultado, a Demonstração dos Fluxos de Caixa, a Demonstração das Mutações do Patrimônio Líquido e as Notas Explicativas, que detalham políticas contábeis, critérios de mensuração e divulgações relevantes.

Conforme o relatório dos auditores independentes, as demonstrações financeiras do exercício de 2023 receberam opinião com ressalva, decorrente principalmente de: (i) fragilidades no controle patrimonial e na mensuração do ativo imobilizado — incluindo o uso de taxas fiscais de depreciação em vez da vida útil estimada e a inexistência de teste de recuperabilidade; e (ii) reconhecimento de valores vinculados a projeto específico que não atendem integralmente aos critérios para registro como ativo. O relatório também trouxe ênfase sobre a dependência de repasses e aditivos de convênios e de receitas de serviços privados para a manutenção das atividades e o equilíbrio econômico-financeiro. Esses apontamentos não alteram a estrutura do Balanço, mas demandam atenção da gestão para ajustes e aprimoramentos de controles.

Em termos de estrutura, o Ativo Circulante compreende disponibilidades e aplicações financeiras, créditos a receber de projetos/convênios e outros direitos de curto prazo. O Ativo Não Circulante inclui, sobretudo, o imobilizado empregado nas atividades administrativas e de apoio a projetos. No Passivo, destacam-se obrigações com projetos e convênios, fornecedores e encargos trabalhistas e tributos; o Patrimônio Social reflete o patrimônio e os resultados acumulados. Essa configuração é compatível com a natureza operacional de fundação de apoio, na qual parcela relevante dos recursos é vinculada a projetos e sujeita ao ritmo de execução contratual.

Os quadros detalhados com saldos, variações e notas explicativas do Balanço Patrimonial em 31/12/2023 seguem em anexo, permitindo a análise comparativa com o exercício anterior e a avaliação dos reflexos das ressalvas mencionadas sobre as estimativas e divulgações contábeis.

Figura 3 - Balanço Patrimonial - Ativo e Passivo 2023
Balanço patrimonial

Em 31 de dezembro de 2023 e 2022

(Valores expressos em reais)

Ativo		2023	2022
Circulante	Nota	12.579.765,80	5.087.405,49
Caixa e equivalentes de caixa	4	3.766.865,32	3.929.696,00
Contas a receber sem restrições	5	72.365,93	-
Valores a receber de projetos	6	7.059.447,06	-
Valores a receber	7	68.963,61	217.982,70
Empréstimos para Fundos/Convênios	8	1.611.897,04	709.097,27
Impostos a recuperar	9	-	12.383,75
Adiantamentos diversos	10	226,84	218.245,77
Não Circulante		503.037,60	548.114,48
Imobilizado	9	503.037,60	548.114,48
Compensações Ativas		3.064.807,43	3.064.807,43
Bens Adquiridos com Recursos Fundos/convênios	10	3.064.807,43	3.064.807,43
Total do Ativo		16.147.610,83	8.700.327,40

As notas explicativas são parte integrante das demonstrações contábeis

Balanço patrimonial

Em 31 de dezembro de 2023 e 2022

(Valores expressos em reais)

Passivo		2023	2022
Circulante	Nota	12.074.719,90	5.102.669,10
Fornecedores	13	55.078,32	520,10
Outros valores a pagar	14	195.416,90	-
Empréstimos bancários	15	694.100,00	143.945,11
Recursos de projetos a executar	16	5.303.005,35	1.573.462,41
Obrigações trabalhistas e sociais	17	142.292,60	836.383,01
Provisão de férias e encargos	18	57.024,76	25.603,71
Obrigações tributárias	19	821.546,92	1.080.325,80
Parcelamentos previdenciários	20	92.129,59	-
Empréstimos dos cursos para ADM	21	1.743.226,26	1.442.428,96
Provisão para contingência passiva	22	2.970.899,20	-
Não Circulante		331.645,08	77.938,53
Provisão para contingência passiva	22	77.938,53	77.938,53
Parcelamentos previdenciários	20	253.706,55	-
Patrimônio líquido		676.438,42	454.912,34
Patrimônio social	24	454.912,34	520.903,95
Superávit (déficit acumulado)	24	221.526,08	(65.991,61)
Compensações passivas	25	3.064.807,43	3.064.807,43
Bens Adquiridos com Recursos Fundos/convênios		3.064.807,43	3.064.807,43
Total do Passivo		16.147.610,83	8.700.327,40

As notas explicativas são parte integrante das demonstrações contábeis

Fonte: ZAPPING CONTADORES S/S. *Balancete de verificação – exercício 2023*. Curitiba: Zapping Contadores, 2024. [Documento interno].

Figura 4 - Demonstração do Resultado do Exercício 2023

Demonstração do resultado do período
Em 31 de dezembro de 2023 e 2022
(Valores expressos em reais)

	2023	2022
Receita operacional		
Nota		
Receitas sem restrição		
DOA dos cursos da UFPR	1.200.179,84	2.054.662,88
Contribuição associados	4.524,84	4.801,00
Venda de livros	3.800,60	890,25
Outras receitas	1.763,54	-
	1.210.268,82	2.060.354,13
Deduções da receita bruta	(201.889,16)	(72.206,79)
(-) Impostos incidentes sobre as receitas	(201.889,16)	(72.206,79)
	1.008.379,66	1.988.147,34
Receitas com restrições		
Recursos de origem pública	6.630.664,08	
Recursos de origem privada	2.660.251,93	-
	9.290.916,01	
Varição negativa aplicação de recursos	1.275.197,76	
	10.566.113,77	-
Despesas operacionais		
Despesas com pessoal	(800.393,41)	(1.512.936,32)
Serviços de terceiros	(445.822,10)	(299.407,41)
Despesas tributárias	(19.667,28)	(76.637,72)
Despesas administrativas e gerais	(188.952,55)	(73.759,01)
Depreciação e amortização	(45.076,88)	(38.730,79)
	(1.499.912,22)	(2.001.471,25)
Despesas com restrição		
Aplicação de recursos vinculados a projetos	10.566.113,77	-
	(10.566.113,77)	-
Resultado financeiro		
26		
Despesas financeiras	26 (210.389,27)	(11.141,05)
Receitas financeiras	26 3.382,22	3.426,65
	(207.007,05)	(7.714,40)
Superávit (déficit) do exercício	(698.539,61)	(21.038,31)

As notas explicativas são parte integrante das demonstrações contábeis

Fonte: ZAPPING CONTADORES S/S. Balancete de verificação – exercício 2023. Curitiba: Zapping Contadores, 2024. [Documento interno].

Figura 5 - Demonstrações das mutações do Patrimônio Líquido

Demonstrações das mutações do patrimônio líquido

Em 31 de dezembro de 2023 e 2022

(Valores expressos em reais)

Especificações	Patrimônio Social	Superávit Déficit Acumulado	Total Geral
Saldo em 31 de dezembro de 2021	(1.424.248,51)	1.945.152,46	520.903,95
Incorporação de superávit de 2021	1.945.152,46	(1.945.152,46)	-
Ajustes de exercícios anteriores	-	(44.953,30)	(44.953,30)
Déficit do exercício	-	(21.038,31)	(21.038,31)
Saldo em 31 de dezembro de 2022	520.903,95	(65.991,61)	454.912,34
Incorporação de déficit e ajustes de 2022	(65.991,61)	65.991,61	-
Ajustes de exercícios anteriores	-	920.065,69	920.065,69
Déficit do exercício	-	(698.539,61)	(698.539,61)
Saldo em 31 de dezembro de 2023	454.912,34	221.526,08	676.438,42

As notas explicativas são parte integrante das demonstrações contábeis

Fonte: ZAPPING CONTADORES S/S. *Balancete de verificação – exercício 2023*. Curitiba: Zapping Contadores, 2024. [Documento interno].

Figura 6 - Demonstrações dos fluxos de caixa

 Demonstrações dos fluxos de caixa
 31 de dezembro de 2023 e 2022
 (Em Reais)

	2023	2022
Fluxos de caixa das atividades operacionais		
Superávit (Déficit) do Exercício	(698.539,61)	(21.038,31)
Ajustes por:		
Depreciações e Amortizações	45.076,88	38.730,79
Provisão para contingência	2.970.899,20	
Ajustes de exercícios anteriores	920.065,69	(44.953,30)
Superávit (Déficit) Ajustado	3.237.502,16	(27.260,82)
(Aumento) diminuição de ativos		
Valores a receber	76.653,16	427.898,96
Tributos a recuperar	12.383,75	-
Adiantamentos diversos	218.018,93	(56.232,88)
Outros valores a receber	(7.962.246,83)	(364.977,48)
	(7.655.190,99)	6.688,60
Aumento (diminuição) de passivos		
Fornecedores	54.558,22	(22.576,58)
Obrigações trabalhistas e encargos	(662.669,36)	209.250,07
Obrigações fiscais	(258.778,88)	296.404,94
Adiantamentos de convênios	345.836,14	(2.847.675,88)
Recursos de convênios/ projetos	3.729.542,94	820.544,91
Contas a pagar	195.416,90	-
	3.403.905,96	(1.544.052,54)
Caixa líquido proveniente das atividades operacionais	(1.013.782,87)	(1.564.624,76)
Caixa líquido usado nas atividades de investimentos		
Compras imobilizado	-	(5.244,19)
Caixa líquido usado nas atividades de Investimento	-	(5.244,19)
Caixa líquido usado nas atividades de financiamentos		
Empréstimos bancários	550.154,89	143.945,11
Empréstimos partes relacionadas	300.797,30	251.370,95
Caixa líquido usado nas atividades de financiamento	850.952,19	395.316,06
Aumento (diminuição) no caixa e equivalentes de caixa	(162.830,68)	(1.174.552,89)
Caixa e equivalentes de caixa no início do período	3.929.696,00	5.104.248,89
Caixa e equivalentes de caixa no fim do período	3.766.865,32	3.929.696,00
Aumento (diminuição) no caixa e equivalentes de caixa	(162.830,68)	(1.174.552,89)

As notas explicativas são parte integrante das demonstrações contábeis

 Fonte: ZAPPING CONTADORES S/S. *Balancete de verificação – exercício 2023*. Curitiba: Zapping Contadores, 2024. [Documento interno].

PARECER DA AUDITORIA EXTERNA

Tipo de opinião: Opinião com ressalva. As demonstrações financeiras de 31/12/2023 apresentam adequadamente, em todos os aspectos relevantes, a posição patrimonial e financeira da FUPEF, o desempenho de suas operações e os fluxos de caixa, exceto pelos efeitos dos assuntos descritos na base para a ressalva.

Base para opinião com ressalva (principais pontos):

- ◆ **Imobilizado:** ausência de controle patrimonial/inventário físico que assegure, de forma consistente, o valor contábil apresentado; depreciações calculadas pelas taxas fiscais e não com base na vida útil estimada, como requer a ITG 2002 (R1).
- ◆ **Teste de recuperabilidade:** inexistência do teste de impairment para ativos imobilizados, em desacordo com a NBC TG 1000 (Seção 27).
- ◆ **Projeto BR-135 – valores retidos:** reconhecimento contábil indevido de R\$ 3.355.156,32 (recursos vinculados e não disponíveis), em desacordo com a Estrutura Conceitual (NBC TG 00) e a NBC TG 26 quanto aos critérios para registro de ativos.

Ênfase (sem modificação de opinião):

O auditor ressalta a dependência de repasses e aditivos dos termos de convênio com a UFPR (inclusive UFPR/DNIT) e do faturamento de serviços a empresas privadas para a manutenção das atividades e o equilíbrio econômico-financeiro da Fundação. A opinião não está ressalvada quanto a esse assunto.

Padrões e responsabilidades:

A auditoria foi conduzida de acordo com as normas brasileiras e internacionais de auditoria; o relatório descreve as responsabilidades da administração (elaboração das demonstrações, avaliação da continuidade operacional e controles internos) e do auditor (obter segurança razoável, identificar riscos de distorção relevante, avaliar políticas e estimativas, e a apresentação adequada).

Data e assinatura:

Curitiba, 27 de novembro de 2023. Executive Auditores Independentes – CRC-PR-005657/O-1. Responsável técnico: Nelson Bazzaneze (CRC-PR-045350/O-1; CNAI nº 2742).

O presente relatório vem demonstrar com objetividade e transparência o que ocorreu na FUPEF no ano de 2023. Este documento demonstra que o desenvolvimento da execução administrativa manteve a qualidade e o foco no cumprimento da missão da fundação, suas normas e diretrizes.

CONSIDERAÇÕES FINAIS

O exercício de 2023 evidenciou governança ativa e execução consistente do portfólio: 135 instrumentos foram geridos, com 94 vigentes ao final do período, 54 novos ingressos e 58 encerramentos — um ciclo com giro saudável e predominância de projetos privados, sem perder o foco em ações de apoio à UFPR. Em pessoas, manteve-se um núcleo CLT estável, complementado por estagiários e autônomos em marcos críticos de entrega; em aquisições, houve recomposição do mix (menos bens, mais serviços), favorecendo eficiência operacional; nas finanças, as receitas de R\$ 11,58 milhões e a aplicação de recursos vinculados explicam o déficit de R\$ 698,5 mil, compatível com a natureza contratual e a sazonalidade de desembolsos.

O parecer de auditoria trouxe opinião com ressalva relacionada a imobilizado e critérios de mensuração/impairment, além de ênfase sobre a dependência de repasses públicos e de receitas privadas. Como encaminhamento, a Diretoria prioriza para 2024: (i) fortalecimento do controle patrimonial e das políticas contábeis; (ii) padronização das nominatas e registros de governança; (iii) gestão de portfólio orientada a impacto, com monitoramento de marcos e indicadores; e (iv) comunicação clara de resultados. Esses vetores sustentam a missão da FUPEF de articular ciência, inovação e interesse público, assegurando integridade, transparência e relevância acadêmica e social.

Esse é o relatório.

Curitiba, 11 de dezembro de 2023.

O referido relatório segue assinado pelos membros da Diretoria Executiva.

Prof. Dr. Romano Timofeiczuk Junior
Diretor Financeiro

Prof. Dr. Alexandre França Tetto
Diretor Administrativo

Prof. Dr. Eduardo Teixeira da Silva
Diretor Científico