

RELATÓRIO DE GESTÃO 2021



1. INTRODUÇÃO

O ano de 2021 se caracteriza por um segundo estágio de pandemia em qual a economia, de modo geral, se preparava para estar mais próxima do normal, assim como as atividades presenciais.

Para a Fundação, a situação de calamidade pública ocasionada pela pandemia, significou a dilação de prazo para execução de diversos projetos, a diminuição de prospectos financeiros e outros projetos em análise, limitação de atividades presenciais ante o caráter imperativo dos decretos municipais e estaduais que visavam a contenção de infecção pelo vírus e, por fim, os ruídos causados pela limitação das atividades laborais da FUPEF.

A despeito de todas as dificuldades, as equipes técnica e administrativa da Fundação, em conjunto com a Diretoria Executiva, tiveram êxito em dar andamento e conclusão aos projetos sobrestados. Nesse íterim também se concretizaram prospectos e entrada de recursos suspensos pelo contexto econômico mundial.

Dessa forma, pretende-se pelo presente relatório analisar a saúde financeira da Fundação, tais quais as medidas administrativas mais impactantes no ano de 2021.

2. PRINCIPAIS AÇÕES EM 2021

Com o início da vacinação e a mitigação dos efeitos mais nocivos do coronavírus, 2021 foi um ano de restabelecimento da economia. Para a FUPEF não foi diferente. Após a adoção de diversas modificações na parte de gestão, assim como medidas de recessão econômica, a Fundação subsistiu e obteve êxito em concluir projetos suspensos e o custear as despesas próprias de operação.

2.1 MEDIDAS PARA A CONTENÇÃO DA COVID-19

Em continuidade das medidas adotadas em 2020, a FUPEF adotou um sistema híbrido de trabalho. Das terças-feiras às quintas-feiras os colaboradores da equipe administrativa da Fundação se revezam em escalas de home-office, de modo que cada colaborador trabalhe um dia da semana remotamente.

Tal implantação, originada por iniciativa da própria Diretoria Executiva, visou evitar o acúmulo de pessoal e um ambiente de trabalho que seguisse os moldes sugeridos de distanciamento pelos órgãos e autoridades de saúde, assim como a continuidade do uso de máscaras e demais prevenções. Isso resultou em um nível de contaminação interno inexistente, de modo que alguns colaboradores apenas tivessem contato com o vírus em âmbito familiar ou externo, não havendo qualquer contaminação oriunda do local de trabalho.

2.2 DESENVOLVIMENTO DE PROJETOS E PARCERIAS COM ENTES MUNICIPAIS DO ESTADO DO PARANÁ

Em 2021 a FUPEF abriu novas parcerias com diversos municípios do estado do Paraná por meio de projetos relacionados ao âmbito ambiental, cadastro urbano e rural e identificação de oportunidades para melhoria da arrecadação dos entes, mediante termos de cooperação e contratos de prestação de serviços técnicos especializados. Esta atuação como Instituição Científica, Tecnológica e de Inovação (ICT) privada tem a finalidade de captar recursos para sua própria subsistência, uma vez que a receita obtida em convênios e contratos com a

Universidade apoiada, limitados ao máximo de 15% (quinze por cento) dos recursos financeiros envolvidos não é suficiente à sua manutenção e cumprimento de sua finalidade Estatutária. Assim novas frentes de trabalho foram abertas para que novas oportunidades possam ser aproveitadas em benefício da Fundação.

A equipe é formada pelo seu Corpo Técnico-Científico, profissionais qualificados e por pesquisadores da UFPR aposentados, contratados para o desenvolvimento de diversos projetos no âmbito ambiental, cadastro urbano e rural e identificação de oportunidades para melhoria da arrecadação dos Municípios.

2.3 IMPLANTAÇÃO DO *LEAN OFFICE* E DA FERRAMENTA 5S - RESULTADOS

Além da mudança na forma de operação da FUPEF, através do uso do sistema Master Manager, a gestão de 2020 adotou o *Lean Office*, que em tradução livre significa “escritório enxuto”, cujo objetivo primário foi conter gastos e de forma secundária aprimorar os processos internos e, conseqüentemente, também gerar economicidade.

Os resultados colhidos em 2021 foram ao direto encontro das expectativas. Foi constatada visível melhora na comunicação interna, em especial no que diz respeito à uma consciência corporativa mais fluída e evidente por parte dos colaboradores em geral.

No mais, após a implementação da ferramenta de trabalho 5S, restou evidente o aprimoramento na organização e manutenção de documentos. Priorizou-se a continuidade do inventário de todos os documentos e o armazenamento destes por empresa contratada.

Devido às constantes paralisações de atividades em âmbito mundial em função da pandemia, o recredenciamento viria a ser formalizado somente em 26 de março de 2021, pela Portaria Conjunta nº 05 do MEC e do Ministério da Ciência, Tecnologia e Inovação (MCTIC).

3. GOVERNANÇA

A governança da FUPEF fica sob responsabilidade do Conselho Consultivo, seguido do Conselho Fiscal e da Diretoria Executiva.

3.1 CONSELHO CONSULTIVO

Órgão máximo da Fundação com função consultiva e deliberativa. Composto por 13 (treze) membros e seus respectivos suplentes. Presidido por um de seus membros, eleito por seus pares para mandatos de 3 (três) anos, o qual também exerce a função de representante legal da Fundação. A função de membro do Conselho Consultivo não é remunerada.

Durante o ano de 2021 não houve mudanças no quadro do conselho consultivo. O Quadro 1 expõe a composição do Conselho Consultivo no encerramento do ano de 2021:

QUADRO 1 - RELAÇÃO DE CONSELHEIROS CONSULTIVOS

REPRESENTANTE DA EMPRESA	NOME COMPLETO	MANDATO	CARGO
APEF	Luiz Antonio Mota Nunes de Melo	01/01/2020 a 31/12/2022	Titular
	Saulo Gomes Karvat		Suplente
APRE	Ailson Augusto Loper	04/12/2020 a 03/12/2023	Titular
	Gabriela Nicolau Maia		Suplente
Bio Gestão Ambiental e Desenvolvimento	Harry Luiz Avila Teles	20/12/2020 a 19/12/2023	Titular
	Luis Carlos Cardoso de Lima		Suplente
Centro de Estações Experimentais	Carlos Firkowski	01/01/2020 a 31/12/2023	Titular
	Renato Cesar Gonçalves Robert		Suplente
Coordenadoria Engenharia Florestal	Umberto Klock	28/11/2019 a 27/11/2022	Titular
	Nelson Yoshihiro Nakajima		Suplente
Coordenadoria Engenharia Industrial Madeireira	Alan Sulato de Andrade	23/06/2020 a 22/06/2023	Titular
	Ivan Venson		Suplente
IAP	José Wilson Carvalho	01/11/2020 a 31/10/2023	Titular
	Maria do Rocio Lacerda Rocha		Suplente
IBAMA	Vinícius Carlos Freire	26/07/2020 a 25/07/2023	Sem Suplente
Softmapping Engenharia	Marcio Polanski	15/10/2020 a 14/10/2023	Titular
	Alexandre Polanski		Suplente
Pós Graduação	Ricardo Jorge Klitzke	14/08/2019 a 13/08/2022	Titular
	Allan Libanio Pelissari		Suplente
Setor Ciências Agrárias	Amadeu Bona Filho	07/11/2018 a 06/11/2021	Titular
	Nivaldo Eduardo Rizzi		Suplente
UFPR	Eduardo Teixeira da Silva	08/11/2018 a 07/11/2021	Titular
	Luiz Antonio Corrêa Lucchesi		Suplente
UFPR	Eva Cristina Rodrigues Avelar DalMolin	16/12/2020 a 15/12/2023	Titular
	Sandramara Scandelari Kusano de Paula Soares		Suplente

FONTE: FUPEF (2022).

3.2 CONSELHO FISCAL

O Conselho Fiscal é o órgão responsável pela fiscalização e aprovação das contas da Fundação. Composto por 3 (três) membros e respectivos suplentes, todos eleitos pelo Conselho Consultivo para mandato de 2 (dois) anos, com funções de controle e fiscalização, a função de membro do Conselho Fiscal não é remunerada.

A alteração no quadro nos nomes dos Conselheiros assim pode ser verificada:

QUADRO 2 - RELAÇÃO DE CONSELHEIROS FISCAIS

Cargo	Nome	Mandato
Titular	Edu José Franco	10/05/2021 a 09/05/2024
Titular	Marcio Pereira da Rocha	10/05/2021 a 09/05/2024
Titular	Romano Timofeiczuk Júnior	10/05/2021 a 09/05/2024
Suplente	Mario de Paula Soares Filho	10/05/2021 a 09/05/2024
Suplente	Nelson Carlos Rosot	10/05/2021 a 09/05/2024
Suplente	Sandro Jose Andrioli Bittencourt	10/05/2021 a 09/05/2024

FONTE: FUPEF (2022).

3.3 DIRETORIA EXECUTIVA

Eleitos pelo Conselho Consultivo, para mandatos de 2 (dois) anos. Os membros da diretoria são docentes da UFPR e membros do Corpo Científico da FUPEF, com funções diretivas e de gestão.

Órgão de gestão, composto por três diretores:

1. Diretor Científico;
2. Diretor Administrativo;
3. Diretor Financeiro.

- **Diretor Científico:** Jorge Luis Monteiro de Matos, Prof. Dr.; Departamento de Engenharia e Tecnologia Florestais; Curso de Engenharia Florestal e Engenharia Industrial Madeireira; Setor de Ciências Agrárias – SCA/UFPR. Período: 23/04/2020 – 01/10/2021.

- **Diretor Científico:** Eduardo Teixeira da Silva, Prof. Dr.; Setor de Ciências Agrárias – SCA/UFPR. Período: 08/10/2021 – 31/03/2023.
- **Diretor Administrativo:** Alexandre França Tetto, Prof. Dr.; Departamento de Ciências Florestais; Curso de Engenharia Florestal; Setor de Ciências Agrárias – SCA/UFPR. Período – 01/04/2021 – 31/03/2023.
- **Diretor Administrativo:** João Carlos Garzel Leodoro da Silva, Prof. Dr.; Departamento de Ciências Florestais; Curso de Engenharia Florestal; Setor de Ciências Agrárias – SCA/UFPR. Período – 01/04/2021 – 31/03/2023.
- **Diretor Financeiro:** Sandro José Andrioli Bittencout, Prof. Esp. – Departamento de Engenharia e Tecnologia Florestais, Curso de Engenharia Florestal e Engenharia Industrial Madeireira, Setor de Ciências Agrárias – SCA/UFPR. Período – 01/07/2019 - 31/03/2021.
- **Diretor Financeiro:** Alexandre França Tetto, Prof. Dr.; Departamento de Ciências Florestais; Curso de Engenharia Florestal; Setor de Ciências Agrárias – SCA/UFPR. Período – 01/04/2021 – 31/03/2023.

O ano de 2021 iniciou com a seguinte composição da Diretoria Executiva:

QUADRO 3 - RELAÇÃO DE DIRETORES INÍCIO DE 2021

Cargo	Nome	Mandato
Diretor Administrativo	Alexandre França Tetto	28/06/2019 a 31/03/2021
Diretor Financeiro	Sandro José Andrioli Bittencourt	28/06/2019 a 31/03/2021
Diretor Científico	Jorge Luis Monteiro de Matos	28/06/2019 a 01/10/2021

FONTE: FUPEF (2022).

No entanto, o Prof. Dr. Jorge Luis Monteiro de Matos necessitou deixar o cargo de Diretor Científico por problemas de saúde. Em seu lugar tomou posse do cargo de Diretor Científico, o Prof. Dr. Eduardo Teixeira da Silva, que foi devidamente aprovado pelo Conselho Consultivo e pelo Ministério Público do Paraná.

Portanto, em 2020 a composição da Diretoria Executiva da FUPEF encerrou da seguinte maneira:

QUADRO 4 - RELAÇÃO DE DIRETORES APÓS 23 DE ABRIL DE 2020

Cargo	Nome	Mandato
Diretor Administrativo	João Carlos Garzel Leodoro da Silva	01/04/2021 a 31/03/2023
Diretor Financeiro	Alexandre França Tetto	01/04/2021 a 31/03/2023
Diretor Científico	Eduardo Teixeira da Silva	08/10/2021 a 31/03/2023

FONTE: FUPEF (2022).

4. AÇÕES DA GESTÃO DE 2021

A Diretoria Executiva continuou adotando as recomendações oficiais em relação à contenção da contaminação do coronavírus. O uso de reuniões *on-line* tornou-se recorrente, tanto com os conselheiros da FUPEF, como com coordenadores, clientes e funcionários.

Em 2021 também houve a reformulação do padrão de formulários e documentos internos da Fundação como forma de aprimoramento do modo operante administrativo e operacional.

Também em 2021 ocorreu a implantação de um novo modelo de site da FUPEF, gradativamente em construção e adequação para melhor atender a potenciais parceiros e interessados. Nessa mesma oportunidade a Fundação tem estudado e testado uma ferramenta no próprio site para obtenção segura e sigilosa dos informes de rendimentos para aqueles que executaram projetos e foram pagos pela FUPEF, seguindo, para tanto, as principais normativas sobre integridade e segurança de dados.

5. ESTRUTURA

No que diz respeito à estrutura da FUPEF no ano de 2021, ela não sofreu modificações e manteve-se a mesma estrutura do ano de 2020, conforme ilustra o organograma, Figura 1.

FIGURA 1 - ORGANOGRAMA FUPEF 2020

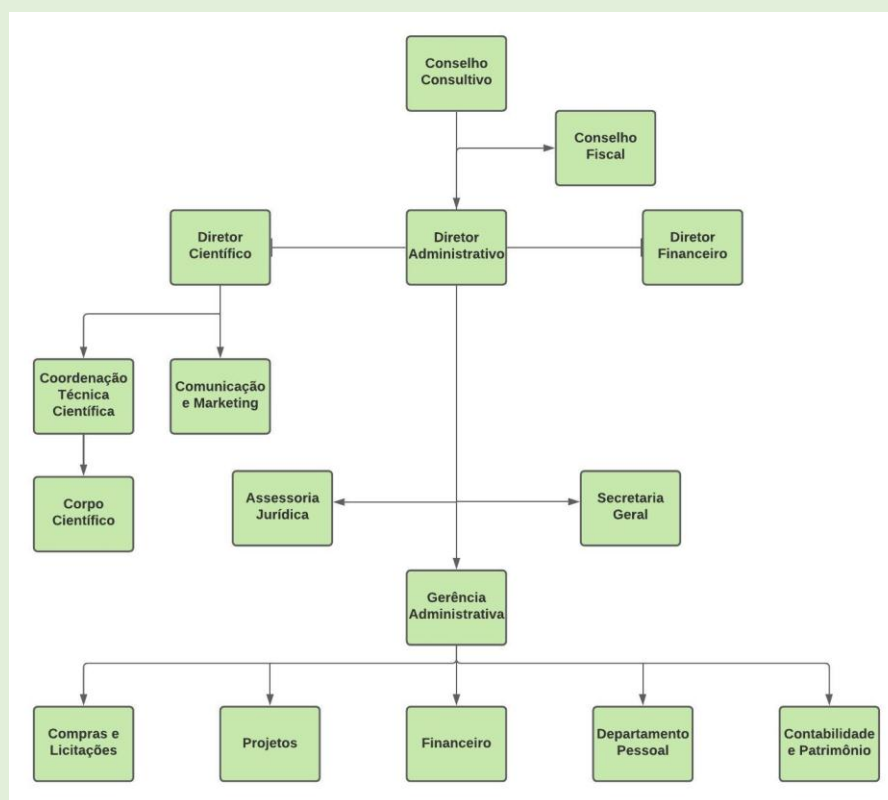

FONTE: FUPEF (2022).

6. PROJETOS EM EXECUÇÃO

O objetivo da FUPEF ao realizar a gestão administrativa e financeira dos projetos é intermediar todo o processo operacional, compreendendo toda a execução financeira até a fase final, consubstanciada na prestação de contas. Desta forma, o recurso que for repassado para o projeto é aplicado em fundos de investimento em uma conta específica para cada projeto, sob responsabilidade da FUPEF, que libera o recurso na medida do necessário para a alcançar as metas e etapas para a correta execução do projeto.

No ano de 2021 a FUPEF apoiou a UFPR na gestão administrativa financeira de 15 (quinze) projetos novos nas áreas de pesquisa, ensino e extensão.

Com relação a projetos privados, foram iniciados 53 (cinquenta e três) novos projetos em 2021 de execução própria pela FUPEF.

6.1 PROJETOS COM INÍCIO EM 2021

Apesar de ainda persistirem os impactos ocasionados pela pandemia da COVID-19, a FUPEF firmou parcerias com diversas organizações e continuou apoiando projetos vinculados à UFPR.

6.1.1 Projetos na modalidade privado FUPEF

A seguir estão relacionados os projetos privados sob gestão administrativa e financeira da FUPEF que foram iniciados em 2021.

QUADRO 5 - RELAÇÃO DE PROJETOS MODALIDADE DE CONTRATO PRIVADO EM 2021

Nº	Nome projeto	Data de início
0065	LAUDO TÉCNICO GRALHA AZUL - ENGIE	22/01/2021
0066	INVENTÁRIO E DIAGNÓSTICO DOS REFLORESTAMENTOS DE PINUS OTACÍLIO COSTA	27/01/2021
0067	PLANO MOBILIDADE URBANA GUARATUBA	04/02/2021
0068	RELAT ANÁLISE EIA RIMA OBRAS DE RECUPERAÇÃO ORLA MATINHOS	09/02/2021
0069	ÁGUA PARA O FUTURO	09/02/2021
0070	APERFEIÇOAMENTO E ANÁLISE DOS PROCESSOS DE LICENCIAMENTO AMBIENTAL DO ESTADO DE GOIÁS	09/02/2021
0073	ELAB PROJ DE CARBONO COM SISTEMA TRATAMENTO EFLUENTES LÍQUIDOS - VERTICAL GARDEN	19/02/2021
0074	CURSO DE GESTÃO INTEGRADA PARA COOPERATIVAS - CAMP	22/02/2021
0075	ESTUDO AMBIENTAL DE SUBSÍDIO À ELABORAÇÃO DO TAC EM EMPREENDIMENTO PONTAL PR	09/03/2021
0076	FUNDO SESCOOP	10/03/2021
0077	MODELAGEM E MONITORAMENTO HIDROLÓGICO DA RESERVA PARTICULAR DO PATRIMÔNIO NATURAL	22/03/2021
0078	PRESTAÇÃO DE SERVIÇO DE ANÁLISE PARA DETERMINAÇÃO DOS TEORES DE CARBONO TOTAL	09/04/2021
0079	DESENVOLVIMENTO DE ESTUDOS PARA MELHORIA DA INFRAESTRUTURA VIÁRIA DO MUNICÍPIO DE GUARATUBA	31/03/2021
0080	ELAB PLANO MOBILIDADE URBANA SUSTENTÁVEL PONTAL PARANÁ	27/04/2021
0081	LAUDO TÉCNICO GEOLÓGICO, GEOTÉCNICO E HIDROLÓGICO - CIC	01/04/2021
0083	AVALIAÇÃO DA QUALIDADE DE PAINÉIS COMPENSADOS 2021	21/05/2021
0084	ADEQUAÇÃO E COMPATIBILIZAÇÃO DE PROJETOS DO PARQUE NATURAL DO IGUAÇU EM ARAUCÁRIA	06/05/2021
0085	PLANO DE INVESTIGAÇÃO DO AQUIFERO FRATURADO DA ÁREA DA CNH INDUSTRIAL (NEW HOLLAND)	01/06/2021
0086	PROGRAMA DE CERTIFICAÇÃO DE CONSELHEIROS COOPERATIVOS - COAMO 2021	18/02/2021
0087	MONITORAMENTO DE FLORA E FAUNA PARA RECERTIFICAÇÃO FSC	20/05/2021
0088	REALIZAÇÃO DE ESTUDOS DE USO E OCUPAÇÃO DOS SOLOS E PRODUÇÃO DE DADOS ESPACIAIS	16/06/2021
0089	ANÁLISE DA PRODUÇÃO DE SEDIMENTOS GERADOS POR OBRAS DE DRAGAGENS PORTUÁRIAS NA BACIA DO RIO JACAREÍ	16/06/2021
0090	PROGRAMA AMBIENTAL PARA O MUNICÍPIO DE ARAUCÁRIA PR	21/06/2021
0091	PROJETOS DE REDUÇÃO E REMOÇÃO DE CARBONO EM DIFERENTES TECNOLOGIAS - ECOSECURITIES	07/06/2021
0095	WORKSHOP ONLINE MANEJO DE PLANTAS INFESTANTES EM PROJETOS LINEARES	19/07/2021
0096	LAUDO TÉCNICO AMBIENTAL - ADRIANE FLORIANI (CONTRATANTE)	02/08/2021
0098	AVALIAÇÃO DA QUALIDADE DA MADEIRA EM TELEMACO BORBA - KLABIN	09/08/2021
0099	CURSO DE BRIGADA DE INCÊNDIO FLORESTAL NA FAZENDA SANTO ANTÔNIO EM SENES	17/08/2021
0100	VANTAGENS DE DORMENTES DE MADEIRA - PROJETO RUMO	30/08/2021
0101	METODOLOGIA DE CÁLCULO DE REMOÇÕES DE DIÓXIDO DE CARBONO PELOS REFLORESTAMENTOS DA EMPRESA IRANI	01/09/2021
0102	PASSEIO PÚBLICO, CONSTRUÇÃO DE PRÉDIO E MÓDULOS SANITÁRIOS	18/08/2021

EM ITAÓCA		
0103	APOIO TÉCNICO PARA ATUALIZAÇÃO PLANO DIRETOR DE MACRODRENAGEM DE SÃO VICENTE	01/10/2021
0105	PROJETO CBA - EM ABERTURA	28/09/2021
0107	AVALIAÇÃO DE RISCO AGRÍCOLA DE PEQUENOS AGRICULTORES NO BRASIL - PROJETO COM A ALEMANHA	30/09/2021
0110	PLANO DIRETOR DE GUARATUBA	04/10/2021
0111	AÇÕES DE DESENVOLVIMENTO DA INFRAESTRUTURA DO MUNICÍPIO DE INAJÁ PR	13/10/2021
0112	AÇÕES DE DESENVOLVIMENTO DA INFRAESTRUTURA DO MUNICÍPIO DE ANTONIO OLINTO PR	07/10/2021
0113	AÇÕES DE DESENVOLVIMENTO DA INFRAESTRUTURA DO MUNICÍPIO DE MORRETES PR	15/10/2021
0114	PROJETO URBANÍSTICO E DE ENGENHARIA AO MUNICÍPIO DE FAZENDA RIO GRANDE	18/10/2021
0115	PLANO DE CONTROLE AMBIENTAL PARA OBRAS DE PAVIMENTAÇÃO NAS ESTRADAS DE CONTENDA PR	14/10/2021
0117	ESTUDOS LEVANTAMENTO GEODÉSICO EM BARRAGEM - LACTEC - 2022	08/11/2021
0118	CURSO DE FORMAÇÃO PARA DIRIGENTES PARA COOPERATIVAS DE CRÉDITO - UNIPRIME PIONEIRA	18/10/2021
0119	TREINAMENTO EM SEGURO RURAL	26/11/2021
0120	PROGRAMA DE DESENVOLVIMENTO REGIONAL DA COOPERATIVA AGRARIA	01/12/2021
0121	APRIMORAMENTO DO PROGRAMA DE ALERTA DE DESASTRES NATURAIS NA REGIÃO LITORÂNEA PARANAENSE	26/11/2021
0122	DESENVOLVIMENTO DE ESTUDOS E SOLUÇÕES PARA A MELHORIA DA INFRAESTRUTURA VIÁRIA DE LAPA PR	19/11/2021
0124	LAUDO PERICIAL PARA UNIFICAÇÃO DE MACIÇOS DE RESÍDUOS SÓLIDOS DE FAZENDA RIO GRANDE	13/12/2021
0125	ACESSO SECUNDÁRIO AO MUNICÍPIO DE PARIQUERA-AÇU	13/12/2021
0126	CMPC - PESQUISA EM INCÊNDIOS FLORESTAIS	14/12/2021
0129	DESENVOLVIMENTO CONJUNTO DE PROJ DE PESQUISA, ATIVIDADES TÉCNICAS E CIENTÍFICAS EM JANDAIA DO SUL	15/12/2021
0130	DESENVOLVIMENTO DE ESTUDOS PARA A PAVIMENTAÇÃO VIÁRIA DE PONTAL DO PARANÁ	13/12/2021
0141	REVISÃO DO PLANO DIRETOR DE ANTONINA - PR	17/12/2021
0150	APOIO TÉCNICO PARA DESENVOLVIMENTO DO MUNICÍPIO DE CONTENDA - PR	17/09/2021

FONTE: FUPEF (2022)

6.1.2 Projetos com a UFPR

QUADRO 6 - PROJETOS COM A UFPR INICIADOS EM 2021

Nº do Projeto	Nome projeto	Data início (vigência)	Data término (vigência)	Nº convênio/contrato	Volume total
Convênio					
61	CECANE VII	21/12/2020	21/10/2021	CV 905373 CT 60/2020	R\$653.766,40

FONTE: FUPEF (2022).

7. FUPEF EM NÚMEROS

7.1 AQUISIÇÕES DE BENS E SERVIÇOS

Foi realizada a aquisição de 295 (duzentos e noventa e cinco) bens e serviços por meio do processo de compra direta, dispensa de licitação e processo de licitação, para o apoio das atividades acadêmicas, de pesquisa e institucionais da UFPR e outras instituições no âmbito dos projetos em execução no ano de 2021.

Todos os bens adquiridos são entregues em comodato à Universidade e as outras instituições envolvidas na pesquisa durante a execução do projeto e, após o encerramento e aprovação do projeto é realizada a doação ou entrega definitiva dos bens a estas instituições.

7.2 INGRESSO DE RECURSOS FINANCEIROS

As ações desenvolvidas refletem no volume de recursos captados e no período. De modo geral, o ingresso de recursos na FUPEF, com exceção dos recursos federais, totalizou o valor de R\$ 9.076.394,10 (nove milhões e setenta e seis mil e trezentos e noventa quatro reais e dez centavos). O valor discriminado diz respeito a recursos pagos à FUPEF diretamente tanto pela execução de projetos quanto de DOA pela gestão de outros projetos. Desse total, o correspondente à DOA é de R\$ 3.167.046,03 (três milhões e cento e sessenta e sete mil e quarenta e seis reais e três centavos).

Desses números podemos extrair a conclusão de que hoje a DOA representa cerca de 1/3 (um terço) da entrada de recursos à FUPEF.

8. BALANÇO PATRIMONIAL

As demonstrações financeiras da FUPEF, que compreendem o balanço patrimonial em 31 de dezembro de 2021, e as respectivas demonstrações dos resultados abrangentes, das mutações do patrimônio líquido e dos fluxos de caixa para o exercício findo nessa data, bem como as correspondentes notas explicativas, incluindo as principais políticas contábeis significativas e outras informações elucidativas, compuseram o relatório dos auditores.

8.1 ATIVO

O Ativo corresponde aos bens, direitos e créditos que compõem o Patrimônio da FUPEF. São divididos em Circulante, que corresponde aos recursos que podem ser convertidos em um prazo máximo de 12 meses e em Não Circulante, que se refere aos investimentos que poderão ser convertidos a longo prazo, e Ativo Permanente, que são os bens.

FIGURA 2 - ATIVO DO BALANÇO PATRIMONIAL

Balanço patrimonial			
Em 31 de dezembro de 2021 e 2020			
(Valores expressos em reais)			
Ativo		<u>2021</u>	<u>2020</u>
Circulante	Nota	6.268.646,98	3.712.125,17
Caixa e equivalentes de caixa	4	5.104.248,89	3.008.615,51
Valores a receber convênios	5	645.881,66	455.717,74
Impostos a recuperar	6	12.383,75	8.784,80
Adiantamentos diversos	7	162.012,89	104.076,76
Outros valores a receber	-	-	134.930,36
Empréstimos para Fundos/Convênios	8	344.119,79	-
Não Circulante		581.601,08	617.346,85
Imobilizado	9	581.601,08	617.346,85
Compensações Ativas		1.888.403,50	1.810.338,34
Bens Adquiridos com Recursos Fundos/convênios	10	1.888.403,50	1.810.338,34
Total do Ativo		8.738.651,56	6.139.810,36

FONTE: EXECUTIVE AUDITORES INDEPENDENTES (2022).

8.2 PASSIVO E PATRIMÔNIO LÍQUIDO

O Passivo é o conjunto de obrigações, divididos em Circulante, despesas e obrigações de curto prazo e Não Circulante ou Realizável a Longo Prazo, com prazos superiores a 12 meses. Patrimônio Líquido, corresponde aos valores resultantes do Ativo - o Passivo, de forma cumulativa.

FIGURA 3 - PASSIVO E PATRIMÔNIO LÍQUIDO DO BALANÇO PATRIMONIAL

Balanço patrimonial			
Em 31 de dezembro de 2021 e 2020			
(Valores expressos em reais)			
Passivo		<u>2021</u>	<u>2020</u>
Circulante	Nota	5.498.488,08	4.988.697,76
Fornecedores	11	23.096,68	5.775,49
Obrigações trabalhistas e sociais	12	551.449,18	277.388,33
Provisão de férias e encargos	13	101.287,47	98.381,11
Impostos fiscais e tributárias	14	783.920,86	532.472,75
Empréstimos dos cursos para ADM	15	1.191.058,01	355.657,97
Adiantamentos de convênios	16	2.847.675,88	3.715.175,88
Outras obrigações		-	3.846,23
Não Circulante		830.856,03	765.022,77
Recursos de Convênios/fundos parcerias	17	752.917,50	765.022,77
Provisão trabalhista		77.938,53	-
Patrimônio líquido		520.903,95	(1.424.248,51)
Patrimônio social	18	(1.424.248,51)	790.451,05
Superávit (déficit) acumulado	18	-	(3.450.923,00)
Superávit (déficit) do exercício	18	1.945.152,46	1.236.223,44
Compensações passivas		1.888.403,50	1.810.338,34
Bens Adquiridos com Recursos Fundos/convênios	19	1.888.403,50	1.810.338,34
Total do Passivo		8.738.651,56	6.139.810,36

FONTE: EXECUTIVE AUDITORES INDEPENDENTES (2022).

9. RELATÓRIO DE AUDITORIA EXTERNA

Os demonstrativos contábeis referentes ao exercício financeiro de 2020 foram auditados pela empresa Executive Auditores Independentes.

O relatório de auditoria externa concluiu, em suma, pela ausência de riscos significativos que comprometam a atuação da Fundação. Contudo, existem diversas ressalvas para procedimentos contábeis e financeiros que carecem de maior análise e readequação.

A Diretoria Executiva tem percebido um aumento exponencial de obrigações ligadas a relações trabalhistas. Assim, ante a finalização de alguns projetos com maior tempo de vigência, tem-se realizada a gradativa demissão de profissionais contratados pelos projetos para conversão em modelo de pagamento de autônomo, que embora à primeira vista seja um pouco mais oneroso, gera economicidade vultosa, uma vez que inexistem maiores obrigações ou passivos trabalhistas em acúmulo.

A nova direção adotada pela Diretoria a partir de 2020, assim como a direta execução de projetos pela FUPEF, tem permitido que os referidos vínculos profissionais sejam modificados sem qualquer residual obrigacional pecuniário.

FIGURA 4 - COMPARATIVO DE DESPESAS ENTRE 2020 E 2021

Obrigações trabalhistas e encargos sociais	2021	2020
Salários a pagar	193.868,37	126.557,11
Férias a pagar	114.143,48	3.104,53
Rescisões a pagar	20.255,80	-
Bolsa auxílio a pagar	-	2.984,77
Pró-labore a pagar	7.640,28	9.808,26
RPA a pagar	-	(44,86)
INSS a pagar	162.629,40	127.086,78
FGTS a pagar	40.287,65	4.778,22
GRRF a pagar	7.469,79	-
PIS a pagar	5.154,41	3.113,52
	551.449,18	277.388,33
Provisões de férias e encargos		
	2021	2020
Provisão de férias	73.624,75	14.403,15
Provisão de FGTS s/férias	6.791,34	5.838,59
Provisão de INSS s/férias	20.576,29	19.559,40
PIS s/provisão de férias	295,09	-
Provisão CLT Cecane	-	58.579,97
	101.287,47	98.381,11
Impostos a recolher		
	2021	2020
IRRF s/ salários a recolher	-	65.714,03
IRRF a recolher PF	206.892,67	21.088,84
ISS retido a recolher	9.353,69	6.718,12
PIS/Cofins/CSLL	89,95	2.174,40
IRRF s/bolsa de pesquisa	24.938,65	9.107,74
ISS a recolher s/notas fiscais Fupef	542.645,90	427.669,62
	783.920,86	532.472,75

FONTE: EXECUTIVE AUDITORES INDEPENDENTES (2022).

Esse é o relatório.

Curitiba, 16 de setembro de 2022.

João Carlos Garzel L. da Silva
Diretor Administrativo

Eduardo Teixeira da Silva
Diretor Científico

Alexandre França Tetto
Diretor Financeiro