

Relatório de Atividades 2020



LISTA DE ILUSTRAÇÕES

FIGURA 1 - ORGANOGRAMA FUPEF 2020	10
FIGURA 2 - ATIVO DO BALANÇO PATRIMONIAL	19
FIGURA 3 - PASSIVO E PATRIMÔNIO LÍQUIDO DO BALANÇO PATRIMONIAL	20
FIGURA 4 - COMPARATIVO DE RECURSOS ENTRE 2019 E 2020	21

LISTA DE QUADROS

QUADRO 1 - RELAÇÃO DE CONSELHEIROS CONSULTIVOS	6
QUADRO 2 - RELAÇÃO DE CONSELHEIROS FISCAIS	7
QUADRO 3 - RELAÇÃO DE DIRETORES INÍCIO DE 2020	8
QUADRO 4 - RELAÇÃO DE DIRETORES APÓS 23 DE ABRIL DE 2020	9
QUADRO 5 - RELAÇÃO DE PROJETOS MODALIDADE DE CONTRATO PRIVADO	12
QUADRO 6 - PROJETOS NA MODALIDADE CONVÊNIO COM INÍCIO EM 2020	12
QUADRO 7 - RELAÇÃO DE PROJETOS NA MODALIDADE CONTRATO TRIPARTITE ...	13
QUADRO 8 - RELAÇÃO DE PROJETOS MODALIDADE DE CONTRATO PRIVADO	14
QUADRO 9 - PROJETOS NA MODALIDADE CONVÊNIO CONTINUIDADE DE EXECUÇÃO.....	14
QUADRO 10 - RELAÇÃO DE PROJETOS NA MODALIDADE CONTRATO TRIPARTITE .	15
QUADRO 11 - RELAÇÃO DE COLABORADORES EM 2020	16
QUADRO 12 - RELAÇÃO DE ESTAGIÁRIOS EM 2020	17

SUMÁRIO

1 INTRODUÇÃO.....	1
2 PRINCIPAIS AÇÕES EM 2020	2
2.1 MEDIDAS PARA A CONTENÇÃO DA COVID-19	2
2.2 DESENVOLVIMENTO DE PROJETOS E PARCERIAS COM ENTES MUNICIPAIS DO ESTADO DO PARANÁ	2
2.3 IMPLANTAÇÃO DO <i>LEAN OFFICE</i> E DA FERRAMENTA 5S.....	3
3 CADASTROS COM OUTRAS INSTITUIÇÕES E ATUALIZAÇÃO DE DOCUMENTAÇÃO PARA FINS DE NOVAS PARCERIAS E CAPTAÇÃO DE RECURSOS.....	4
4 GOVERNANÇA	4
4.1 CONSELHO CONSULTIVO	4
4.2 CONSELHO FISCAL.....	7
4.3 DIRETORIA EXECUTIVA.....	7
5 AÇÕES DA GESTÃO DE 2020	9
6 ESTRUTURA.....	10
7 PROJETOS EM EXECUÇÃO	11
7.1 PROJETOS COM INÍCIO EM 2020	11
7.1.1 Projetos na modalidade privado FUPEF	11
7.1.2 Projetos na modalidade de convênio com a UFPR	12
7.1.3 Projetos na modalidade contrato tripartite UFPR.....	12
7.2 PROJETOS VIGENTES NO ANO DE 2020.....	13
7.2.1 Projetos na modalidade privado FUPEF	14
7.2.2 Projetos na modalidade de convênio com a UFPR	14
7.2.3 Projetos na modalidade contrato tripartite UFPR.....	14
8.1 NÚMERO DE FUNCIONÁRIOS EM 2020	16
8.2 AQUISIÇÕES DE BENS E SERVIÇOS	17
8.3 INGRESSO DE RECURSOS FINANCEIROS	18
9 BALANÇO PATRIMONIAL.....	19
9.1 ATIVO	19
9.2 PASSIVO E PATRIMÔNIO LÍQUIDO	20
10 RELATÓRIO DE AUDITORIA	21

1 INTRODUÇÃO

O ano de 2020 se mostrou desafiador para a gestão de várias corporações e com a FUPEF não foi diferente. Com a pandemia da COVID-19 (Sars-Cov-2), a gestão necessitou adotar várias medidas preventivas a fim de proteger seus colaboradores e clientes, ao passo que o fluxo de atividades continuasse operando da mesma forma.

Para a Fundação, a situação de calamidade pública ocasionada pela pandemia, significou a dilação de prazo para execução de diversos projetos, a diminuição de prospectos financeiros e outros projetos em análise, limitação de atividades presenciais ante o caráter imperativo dos decretos municipais e estaduais que visavam a contenção de infecção pelo vírus e, por fim, os ruídos causados pela limitação das atividades laborais da FUPEF.

A despeito de todas as dificuldades, a equipe da Fundação, juntamente com o árduo trabalho realizado pela Diretoria Executiva, conseguiu contornar e solucionar as dificuldades para prestar os serviços de forma célere, regular e precisa e, como resultado do esforço, fechou o ano com superávit financeiro, em muito pelas medidas proativas de contenção de despesas, maior aproximação da racionalização de recursos e diversos esforços do ponto de vista econômico.

No decorrer do presente relatório será detalhado como a gestão da FUPEF lidou com a situação imprevista no ano de 2020 e as principais medidas adotadas pela gestão.

2 PRINCIPAIS AÇÕES EM 2020

O ano de 2020 foi desafiador para todos, pois ao mesmo tempo em que houve restrições sanitárias para a contenção da COVID-19, mortes e adoecimento ocasionadas pela doença que abalou o mundo, também foi necessário tomar medidas para que as operações de todos os setores da sociedade continuassem funcionando, porém de forma adaptada. Com a FUPEF não foi diferente, no ano de 2020 foi necessário a adaptação e a reinvenção das formas de gerir.

2.1 MEDIDAS PARA A CONTENÇÃO DA COVID-19

O principal objetivo da gestão em 2020 foi priorizar o bem estar dos funcionários no ambiente de trabalho sem que houvesse impactos negativos, ou ao menos a mitigação desses, na atuação da Fundação, tornando a comunicação mais aberta com a alta direção e solucionando os conflitos existentes de forma ativa. Isso possibilitou a ampliação das medidas de conscientização sobre o protocolo de segurança a ser seguido a fim de proteger os funcionários da contaminação pela COVID-19.

Com o aumento do número de projetos e o advento do trabalho remoto, ocasionada pela pandemia, a gestão de 2020 tornou obrigatório o uso completo do sistema Master Manager por todos os seus colaboradores, o que contribuiu para o melhor controle dos procedimentos e geração de diversos relatórios.

No que diz respeito ao modo de recebimento da documentação dos projetos, tornou-se possível o envio da documentação de forma on-line, por parte dos projetos e quando inviável esse modo o agendamento no recebimento das solicitações físicas, sempre respeitando os Decretos Municipais e Estaduais.

2.2 DESENVOLVIMENTO DE PROJETOS E PARCERIAS COM ENTES MUNICIPAIS DO ESTADO DO PARANÁ

Em 2020 a FUPEF abriu novas parcerias com diversos municípios do estado do Paraná por meio de projetos relacionados ao âmbito ambiental, cadastro urbano e rural e identificação de oportunidades para melhoria da arrecadação dos entes,

mediante termos de cooperação e contratos de prestação de serviços técnicos especializados. Esta atuação como Instituição Científica, Tecnológica e de Inovação (ICT) privada tem a finalidade de captar recursos para sua própria subsistência, uma vez que a receita obtida em convênios e contratos com a Universidade apoiada, limitados ao máximo de 15% (quinze por cento) dos recursos financeiros envolvidos não é suficiente à sua manutenção e cumprimento de sua finalidade Estatutária. Assim novas frentes de trabalho foram abertas para que novas oportunidades possam ser aproveitadas em benefício da Fundação.

A equipe é formada pelo seu Corpo Técnico-Científico, profissionais qualificados e por pesquisadores da UFPR aposentados, contratados para o desenvolvimento de diversos projetos no âmbito ambiental, cadastro urbano e rural e identificação de oportunidades para melhoria da arrecadação dos Municípios.

2.3 IMPLANTAÇÃO DO *LEAN OFFICE* E DA FERRAMENTA 5S

Além da mudança na forma de operação da FUPEF, através do uso do sistema Master Manager, a gestão de 2020 adotou o *Lean Office*, traduzindo para o português significa escritório enxuto, cujo objetivo foi em primeiro momento evitar gastos com pessoal e em segundo momento melhorar os processos internos e conseqüentemente, diminuir custos.

Dentre as vantagens encontradas nessa forma de gestão, notou-se uma melhora na comunicação interna e no comprometimento da equipe com a melhoria dos processos.

Além disso, a Diretoria Executiva iniciou o uso da ferramenta de trabalho 5S, a fim de tornar o ambiente de trabalho mais confortável aos seus funcionários. Priorizou-se a continuidade do inventário de todos os documentos e o armazenamento deles na empresa contratada, Doc Documentos Inteligentes, também foi realizada a doação de bens obsoletos para a organização sem fins lucrativos Dom Orione - Pequeno Cotoleto Paranaense, essas ações contribuíram para a melhora do conforto visual e uma maior organização interna.

3 CADASTROS COM OUTRAS INSTITUIÇÕES E ATUALIZAÇÃO DE DOCUMENTAÇÃO PARA FINS DE NOVAS PARCERIAS E CAPTAÇÃO DE RECURSOS

Além das certificações formalizadas em 2019, a Fundação deu entrada junto ao Ministério da Educação (MEC) no credenciamento como fundação de apoio da Universidade Federal do Paraná.

Devido às constantes paralisações de atividades em âmbito mundial em função da pandemia, o credenciamento viria a ser formalizado somente em 26 de março de 2021, pela Portaria Conjunta nº 05 do MEC e do Ministério da Ciência, Tecnologia e Inovação (MCTIC).

4 GOVERNANÇA

A governança da FUPEF fica sob responsabilidade do Conselho Consultivo, seguido do Conselho Fiscal e da Diretoria Executiva.

4.1 CONSELHO CONSULTIVO

Órgão máximo da Fundação com função consultiva e deliberativa. Composto por 13 (treze) membros e respectivos suplentes. Presidido por um de seus membros, eleito por seus pares para mandatos de 3 (três) anos, o qual também exerce a função de representante legal da Fundação. A função de membro do Conselho Consultivo não é remunerada.

Em 2020 houve o encerramento dos mandatos dos representantes das organizações:

- Coordenação do Curso de Engenharia Industrial Madeireira: o mandato da representante Prof^a Dr^a Simone Ribeiro Morrone e do suplente Prof. Dr. Alan Sulato de Andrade encerrou em 22/06/2020, a partir do dia 23/06/2020 o professor Alan passou a ser o representante e o Prof. Dr. Ivan Venson passou a ser o suplente.

- Instituto Água e Terra (IAT): o senhor Sandor Sohn cumpriu todo o seu mandato como representante do Instituto, como o mesmo já havia sido reconduzido e segundo o Estatuto da FUPEF em seu Capítulo I, parágrafo primeiro diz “havendo recondução fica vedada nova recondução por um período mínimo de um mandato” (FUPEF, 2019). Para representar o IAT em seu lugar, foram nomeados o engenheiro florestal Sr. José Wilson de Carvalho, como titular, e como suplente a engenheira florestal Sr^a Maria do Rocio Lacerda Rocha.
- MCA Agroflorestal: o Sr. Moacir José Sales Medrado pediu seu desligamento como membro do Conselho Consultivo da FUPEF e em seu lugar assumiu o Sr. Marcio Polanski, representante da empresa Softmapping Engenharia Cartográfica, juntamente com o Alexandre Polanski, como suplente.
- UFPR - representação II: O Prof. Dr. Renato Bochicchio, titular, oficializou em 19 de outubro de 2020 sua saída do Conselho Consultivo da FUPEF, ficando a professora Eva Cristina Rodrigues Avelar Dalmolin como titular da UFPR no Conselho Consultivo da Fundação até encerrar esse mandato em 13 de dezembro de 2020, após esse período continuou como titular, sendo sua suplente a Prof^a Dr^a Sandramara Scandelari Kusano de Paula Soares até a data de 15 de dezembro de 2023.

Em 2020 houve a recondução de alguns representantes das organizações presentes no Conselho Consultivo da FUPEF:

- Associação Paranaense de Empresas de Base Florestal (APRE): o Prof. Dr. Ailson Augusto Loper e a Sr^a. Gabriela Nicolau Mais foram reconduzidos até 03/12/2023.
- Bio Gestão Ambiental e Desenvolvimento: houve a inversão na ordem de titularidade na representação da empresa parceira, o Sr. Luis Carlos Cardoso de Lima passou de titular para suplente e o Sr. Harry Luiz Avila

Teles passou de suplente para titular. O mandato da representação no Conselho Consultivo da FUPEF ficou de 20/12/2020 a 19/12/2023.

- Centro de Estações Experimentais: o mandato dos professores Carlos Firkowski e Renato Cesar Gonçalves Robert encerrou em 31/12/2021, mas eles foram reconduzidos até 31/12/2023.

O Quadro 1 expõe como ficou a composição do Conselho Consultivo no encerramento do ano de 2020:

QUADRO 1 - RELAÇÃO DE CONSELHEIROS CONSULTIVOS

REPRESENTANTE DA EMPRESA	NOME COMPLETO	MANDATO	CARGO
APEF	Luiz Antonio Mota Nunes de Melo	01/01/2020 a 31/12/2022	Titular
	Saulo Gomes Karvat		Suplente
APRE	Ailson Augusto Loper	04/12/2020 a 03/12/2023	Titular
	Gabriela Nicolau Maia		Suplente
Bio Gestão Ambiental e Desenvolvimento	Harry Luiz Avila Teles	20/12/2020 a 19/12/2023	Titular
	Luis Carlos Cardoso de Lima		Suplente
Centro de Estações Experimentais	Carlos Firkowski	01/01/2020 a 31/12/2023	Titular
	Renato Cesar Gonçalves Robert		Suplente
Coordenadoria Engenharia Florestal	Umberto Klock	28/11/2019 a 27/11/2022	Titular
	Nelson Yoshihiro Nakajima		Suplente
Coordenadoria Engenharia Industrial Madeireira	Alan Sulato de Andrade	23/06/2020 a 22/06/2023	Titular
	Ivan Venson		Suplente
IAP	José Wilson Carvalho	01/11/2020 a 31/10/2023	Titular
	Maria do Rocio Lacerda Rocha		Suplente
IBAMA	Vinícius Carlos Freire	26/07/2020 a 25/07/2023	Sem Suplente
Softmapping Engenharia	Marcio Polanski	15/10/2020 a 14/10/2023	Titular
	Alexandre Polanski		Suplente
Pós Graduação	Ricardo Jorge Klitzke	14/08/2019 a 13/08/2022	Titular
	Allan Libanio Pelissari		Suplente
Setor Ciências Agrárias	Amadeu Bona Filho	07/11/2018 a 06/11/2021	Titular
	Nivaldo Eduardo Rizzi		Suplente
UFPR	Eduardo Teixeira da Silva	08/11/2018 a 07/11/2021	Titular
	Luiz Antonio Corrêa Lucchesi		Suplente
UFPR	Eva Cristina Rodrigues Avelar DalMolin	16/12/2020 a 15/12/2023	Titular
	Sandramara Scandelari Kusano de Paula Soares		Suplente

FONTE: FUPEF (2021).

4.2 CONSELHO FISCAL

O Conselho Fiscal é o órgão responsável pela fiscalização e aprovação das contas da Fundação. Composto por 3 (três) membros e respectivos suplentes, eleitos pelo Conselho Consultivo para mandatos de 2 (dois) anos, com funções de controle e fiscalização. A função de membro do Conselho Fiscal não é remunerada.

Obedecendo o que dispõe o Estatuto da Fundação, em seu art. 28, no ano de 2020 os Conselheiros Fiscais tiveram seus mandatos reconduzidos até 30 de abril de 2021. Portanto não houve alteração nos nomes dos Conselheiros, apenas a alteração no período de mandato, ficando da seguinte maneira:

QUADRO 2 - RELAÇÃO DE CONSELHEIROS FISCAIS

Cargo	Nome	Mandato
Conselheiro Fiscal	José Henrique Pedrosa Macedo	01/05/2017 a 30/04/2021
Conselheiro Fiscal	Nelson Carlos Rosot	01/05/2017 a 30/04/2021
Conselheiro Fiscal	Vitor Afonso Hoeflich	01/05/2017 a 30/04/2021

FONTE: FUPEF (2021).

4.3 DIRETORIA EXECUTIVA

Eleitos pelo Conselho Consultivo, para mandatos de 2 (dois) anos. Os membros da diretoria são docentes da UFPR e membros do Corpo Científico da FUPEF, com funções diretivas e de gestão.

Órgão de gestão, composto por três diretores:

1. Diretor Científico;
2. Diretor Administrativo;
3. Diretor Financeiro.

- **Diretor Científico:** Jorge Luis Monteiro de Matos, Prof. Dr.; Departamento de Engenharia e Tecnologia Florestais; Curso de Engenharia Florestal e Engenharia Industrial Madeireira; Setor de Ciências Agrárias – SCA/UFPR. Período: 01/07/2019 – 23/04/2020.

- **Diretor Científico:** Nilton José Sousa, Prof. Dr.; Departamento de Ciências Florestais, Setor de Ciências Agrárias – SCA/UFPR. Período: 01/05/2020 – 31/03/2021.
- **Diretor Administrativo:** Alexandre França Tetto, Prof. Dr.; Departamento de Ciências Florestais; Curso de Engenharia Florestal; Setor de Ciências Agrárias – SCA/UFPR. Período – 01/07/2019 a 31/03/2021.
- **Diretor Financeiro:** Sandro José Andrioli Bittencourt, Prof. Esp. – Departamento de Engenharia e Tecnologia Florestais, Curso de Engenharia Florestal e Engenharia Industrial Madeireira, Setor de Ciências Agrárias – SCA/UFPR. Período – 01/07/2016 a 30/06/2019, recondução 01/07/2019 a 31/03/2021.

O ano de 2020 iniciou com a seguinte composição da Diretoria Executiva:

QUADRO 3 - RELAÇÃO DE DIRETORES INÍCIO DE 2020

Cargo	Nome	Mandato
Diretor Administrativo	Alexandre França Tetto	28/06/2019 a 31/12/2020
Diretor Financeiro	Sandro José Andrioli Bittencourt	28/06/2019 a 31/12/2020
Diretor Científico	Jorge Luis Monteiro de Matos	28/06/2019 a 31/12/2020

FONTE: FUPEF (2021).

No entanto, o Prof. Dr. Jorge Luis Monteiro de Matos necessitou deixar o cargo de Diretor Científico, pois teve seu projeto de pesquisa aprovado para o programa de pós-doutorado na Universidade de Oregon, localizada nos Estados Unidos da América. Em seu lugar tomou posse do cargo de Diretor Científico, o Prof. Dr. Nilton José Souza, que foi devidamente aprovado pelo Conselho Consultivo e pelo Ministério Público do Paraná.

Portanto, em 2020 a composição da Diretoria Executiva da FUPEF encerrou da seguinte maneira:

QUADRO 4 - RELAÇÃO DE DIRETORES APÓS 23 DE ABRIL DE 2020

Cargo	Nome	Mandato
Diretor Administrativo	Alexandre França Tetto	28/06/2019 a 31/12/2020
Diretor Financeiro	Sandro José Andrioli Bittencourt	28/06/2019 a 31/12/2020
Diretor Científico	Nilton José Souza	24/04/2020 a 31/12/2020

FONTE: FUPEF (2021).

5 AÇÕES DA GESTÃO DE 2020

Com o intuito de ajudar no combate à pandemia do Coronavírus, a Diretoria Executiva seguiu todas as determinações oficiais em relação à contenção da contaminação. Priorizou a conscientização entre seus funcionários sobre como prevenir-se e como ferramentas comunicacionais foram utilizados os e-mails corporativos, *WhatsApp* e materiais impressos, além de explicações verbais sobre a importância dos cuidados a serem adotados e a importância do uso da máscara, do álcool e do distanciamento. O uso de reuniões *on-line* tornou-se recorrente, tanto com os conselheiros da FUPEF, como com coordenadores, clientes e funcionários.

Do ponto de vista de recursos humanos, foi imperativa a adesão por parte de alguns colaboradores do Programa Emergencial de Manutenção do Emprego e da Renda, instituído em um primeiro momento pela Medida Provisória nº 936/2020, prevendo, em suma, o custeio de uma parcela do pagamento de trabalhadores que tiveram seus salários reduzidos ou suspensos para propiciar a continuidade das atividades econômicas a longo prazo, auxiliando na manutenção de empregos. O próprio *pro labore* da Diretoria Executiva foi reduzido pela metade visando medidas de recessão econômica.

Além disso, foi necessário equilibrar as contas financeiras, a fim de terminar a gestão do ano de 2020 com um resultado positivo. Para isso, recorreu-se a uma revisão dos fornecedores, realização de orçamentos de produtos e serviços a fim de diminuir os gastos. Também foi necessário cortar alguns serviços de mão de obra e aderir aos serviços terceirizados, sempre respeitando o que o regimento interno da Fundação dispõe a respeito da terceirização.

A gestão de 2020 observou a necessidade da implantação da ferramenta da qualidade 5S, pois havia um acúmulo de bens materiais obsoletos. Para dar início na implantação do 5S, o Diretor Administrativo, Prof. Dr. Alexandre França Tetto atribuiu a função de monitorar a execução da ferramenta para um responsável de cada Setor, respeitando o *Layout* do escritório da Fundação, e ao mesmo tempo havia reuniões para lembrar da importância do programa e para saber quais as medidas do período que foram adotadas pelos responsáveis por cada setor e as dificuldades encontradas.

Com relação aos bens obsoletos, grande parte era patrimoniado, sendo assim todos os passos necessários para a doação desses itens foram seguidos com o aval do Conselho Consultivo e do Ministério Público do Paraná.

6 ESTRUTURA

No que diz respeito à estrutura da FUPEF no ano de 2020, ela não sofreu modificações e manteve-se a mesma estrutura do ano de 2019, conforme ilustra o organograma, Figura 1.

FIGURA 1 - ORGANOGRAMA FUPEF 2020

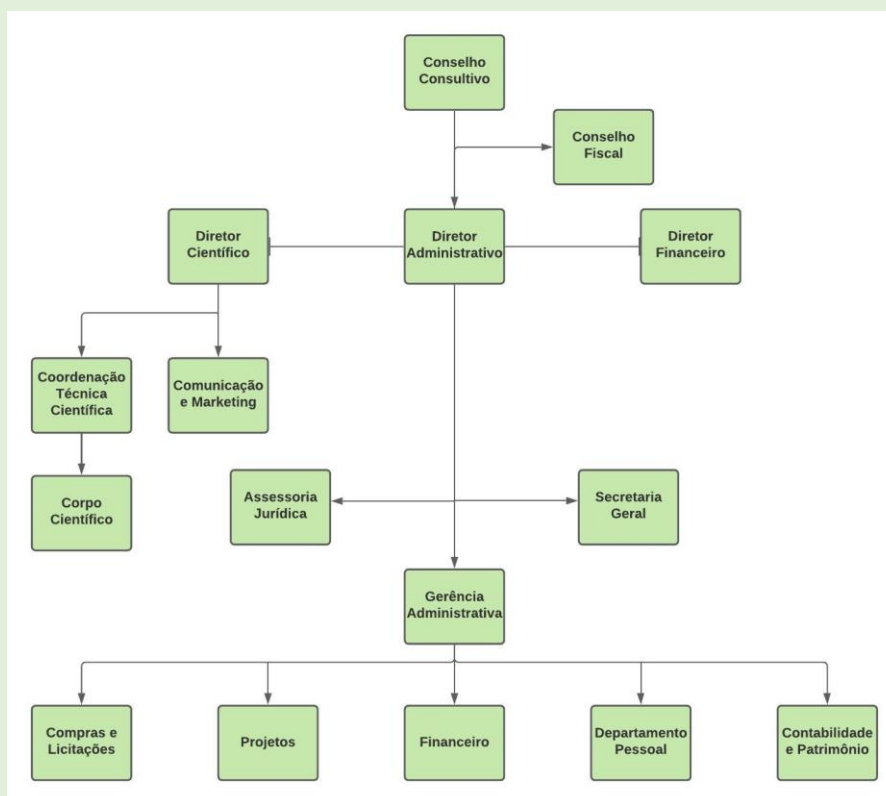

FONTE: FUPEF (2021).

7 PROJETOS EM EXECUÇÃO

O objetivo da FUPEF ao realizar a gestão administrativa e financeira dos projetos é intermediar todo o processo operacional, compreendendo toda a execução financeira até a fase final, consubstanciada na prestação de contas. Desta forma, o recurso que for repassado para o projeto é aplicado em fundos de investimento em uma conta específica para cada projeto, sob responsabilidade da FUPEF, que libera o recurso na medida do necessário para alcançar as metas e etapas para a correta execução do projeto.

No ano de 2020 a FUPEF apoiou a UFPR na gestão administrativa financeira de 35 (trinta e cinco) projetos novos e em andamento nas áreas de pesquisa, ensino e extensão.

A despeito dos projetos em execução no ano de 2020, focou-se em dar continuidade a eles, atendendo às solicitações dos coordenadores e ao mesmo tempo respeitando o que dispõe as determinações dos órgãos reguladores.

7.1 PROJETOS COM INÍCIO EM 2020

Apesar da situação inesperada, ocasionada pela pandemia da COVID-19, a FUPEF firmou parcerias com diversas organizações e continuou apoiando projetos vinculados à UFPR.

7.1.1 Projetos na modalidade privado FUPEF

A seguir estão relacionados os projetos privados sob gestão administrativa e financeira da FUPEF que foram iniciados em 2020.

QUADRO 5 - RELAÇÃO DE PROJETOS MODALIDADE DE CONTRATO PRIVADO

Nº do Projeto	Nome projeto	Data início (vigência)	Data término (vigência)	Nº convênio/contrato	Volume total
CONTRATO PRIVADO					
43	APOIO TÉCNICO P DESENVOLV PONTE SOBRE RIO RIBEIRA DE IGUAPE ELDORADO	01/03/2020	27/10/2021	008/2020	R\$472.972,61
54	ELAB ESTUDOS E PROJ PARA O DESENV PONTE SOBRE O RIO RIBEIRA DE IGUAPE ITAÓÇA	15/03/2020	10/12/2022	CT 028/2020	R\$480.000,00
56	ELAB RELAT AMBIENTAL PRELIMINAR DE OBRAS ENGORDAMENTO PRAIA ORLA DE MATINHOS PR	30/06/2020	31/03/2021	CT 08/2020	R\$166.320,00
57	PROGRAMA CERTIFICAÇÃO CONSELHEIROS COOPERATIVOS - COAMO	14/07/2020	31/01/2021	1112/2020	R\$160.000,00
58	ANÁLISE COMP DA DESEMBOCADURA DO CANAL DNOS E ZONAS DE PRAIA PRÓXIMAS PONTAL PR	29/06/2020	31/12/2021	110/2020	R\$130.000,00
59	PROGRAMA CERTIFICAÇÃO CONSELHEIROS COOPERATIVOS II - UNIPRIME PIONEIRA	01/09/2020	31/12/2021	183/2020	R\$68.180,00
60	PROGRAMA DESENVOLVIMENTO DE LIDERANÇAS FEMININAS - CASTROLANDIA	31/08/2020	31/07/2021	206/2020	R\$99.220,00
64	CENÁRIOS HIPOTÉTICOS E MODELOS DE EGC DINÂMICO ESTILIZADO - BANCO DO BRASIL	04/12/2020	04/03/2021	202.074.217.683	R\$36.500,00
71	ESTUDOS LEVANTAMENTO GEODÉSICO EM BARRAGEM - LACTEC	20/12/2020	31/05/2021	01/2021	R\$ 70.680,00

FONTE: FUPEF (2021)

7.1.2 Projetos na modalidade de convênio com a UFPR

A coordenação do projeto CECANE manteve a parceria com a FUPEF em 2020, dando início ao projeto CECANE VII.

QUADRO 6 - PROJETOS NA MODALIDADE CONVÊNIO COM INÍCIO EM 2020

Nº do Projeto	Nome projeto	Data início (vigência)	Data término (vigência)	Nº convênio/contrato	Volume total
Convênio					
61	CECANE VII	21/12/2020	21/10/2021	CV 905373 CT 60/2020	R\$653.766,40

FONTE: FUPEF (2021).

7.1.3 Projetos na modalidade contrato tripartite UFPR

Projetos desenvolvidos entre a FUPEF, a UFPR e outros órgãos que deram início em 2020, conforme QUADRO 7.

QUADRO 7 - RELAÇÃO DE PROJETOS NA MODALIDADE CONTRATO TRIPARTITE

Nº do Projeto	Nome projeto	Data início (vigência)	Data término (vigência)	Nº convênio/contrato	Volume total
42	CONTROLE DE VIBRAÇÕES NA INDÚSTRIA DE PETRÓLEO, GÁS E COMBUSTÍVEIS	18/02/2020	18/02/2022	2018/00079-0	R\$543.411,30
45	CURSO ESP PLANEJAMENTO E INFRAESTRUTURA DE SISTEMAS DE TRANSPORTES	06/03/2020	06/08/2021	ES-48/2019	R\$221.400,00
46	CURSO ESP ANÁLISE DE CONJUNTURA ECONÔMICA	28/02/2020	28/08/2021	CT ES-81/2019	R\$352.800,00
47	CURSO ESP CONTABILIDADE E FINANÇAS 2020	29/02/2020	28/02/2022	CT ES-43/2019	R\$352.800,00
48	CURSO MBA AUDITORIA INTEGRAL 2020	02/04/2020	01/02/2021	ES-42/2019	R\$352.800,00
49	CURSO MBA GESTÃO CONTÁBIL E TRIBUTÁRIA 2020 A	29/02/2020	28/02/2022	ES-40/2019	R\$352.800,00
50	CURSO MBA GESTÃO CONTÁBIL E TRIBUTÁRIA 2020 B	29/02/2020	28/02/2022	ES-41/2019	R\$596.736,00
51	CURSO MBA GESTÃO ESTRATÉGICA 2020	01/04/2020	31/03/2023	AET-32/2020	R\$384.504,00
52	CURSO ESP ODONTOPEDIATRIA	23/04/2020	23/04/2022	ES-62/2019	R\$352.800,00
53	CURSO ESP CONTROLADORIA	29/02/2020	28/02/2022	ES-45/2019	R\$352.800,00
55	CURSO MBA GESTÃO DE TALENTOS E COMPORTAMENTO HUMANO 2020	01/06/2020	01/06/2022	ES-174/2018	R\$352.800,00
62	PLANEJAMENTO GESTÃO FLORESTAL E AMBIENTAL DA FAZENDA CANGUIRI - UFPR	20/11/2020	20/11/2025	67/2020	R\$1.800.000,00
72	CURSO MBA MARKETING 2020	20/05/2020	20/08/2022	AET 27/2020	R\$470.400,00

FONTE: FUPEF (2021).

7.2 PROJETOS VIGENTES NO ANO DE 2020

No decorrer do ano de 2020 houve a continuidade da execução dos projetos que iniciaram anterior à essa competência, a seguir estão discriminadas as modalidades dos projetos.

7.2.1 Projetos na modalidade privado FUPEF

Contratos firmados diretamente entre a FUPEF e os Municípios e pessoas jurídicas de direito privado, que iniciaram antes de 2020 e continuaram em execução neste ano, de acordo com o QUADRO 8.

QUADRO 8 - RELAÇÃO DE PROJETOS MODALIDADE DE CONTRATO PRIVADO

Nº do Projeto	Nome projeto	Data início (vigência)	Data término (vigência)	Nº convênio/contrato	Volume total
CONTRATO PRIVADO					
36	CURSO PARA CONSELHEIROS COOPAGRICOLA	07/10/19	30/03/20	362/2019	R\$68.180,00
38	PROMOÇÃO DA MOBILIDADE URBANA DO MUNICÍPIO DE ARAPOTI	01/08/19	30/07/20	250/2019	R\$220.000,00
39	PROMOÇÃO DA MOBILIDADE URBANA DO MUNICÍPIO DE PONTAL DO PARANÁ	21/11/19	21/02/20	309/2019	R\$60.000,00

7.2.2 Projetos na modalidade de convênio com a UFPR

Na modalidade de convênio, continuaram em execução no ano de 2020 os projetos CECANE V e CECANE VI, conforme demonstra o QUADRO 9.

QUADRO 9 - PROJETOS NA MODALIDADE CONVÊNIO CONTINUIDADE DE EXECUÇÃO

Nº do Projeto	Nome projeto	Data início (vigência)	Data término (vigência)	Nº convênio/contrato	Volume total
CONVÊNIO					
24	CECANE V	21/12/2018	16/01/2020	CV 880121 CT 40/2018	R\$269.991,80
40	CECANE VI	01/08/2019	31/08/2021	CV 887118 CT 46/2019	R\$458.635,62

FONTE: FUPEF (2021).

7.2.3 Projetos na modalidade contrato tripartite UFPR

Projetos desenvolvidos entre a FUPEF, a UFPR e outros órgãos continuaram em execução durante o ano de 2020.

QUADRO 10 - RELAÇÃO DE PROJETOS NA MODALIDADE CONTRATO TRIPARTITE

Nº do Projeto	Nome projeto	Data início (vigência)	Data término (vigência)	Nº convênio/contrato	Volume total
CONTRATO UFPR					
6	IDENTIFICAÇÃO E CONTROLE DE VIBRAÇÕES EM DINÂMICA DE ROTORES	12/02/2016	11/02/2020	126/2015	100.600,00
9	RNSM 088/2011INFLUÊNCIA DE VARIÁVEIS METEOROLÓGICAS NA RESERVA SALTO MORATO - BOTICÁRIO	26/07/2017	27/01/2021	n/a	99.269,71
12	CURSO ESP. EM PRÓTESE DENTÁRIA - 8ª TURMA 2018	26/03/2018	26/03/2020	29/2018	409.200,00
14	CURSO ESP. EM IMPLANTODONTIA - TURMA 2018	16/04/2018	16/04/2020	52/2018	369.600,00
18	CURSO ESP. PREPARAÇÃO FÍSICA NOS ESPORTES - 2018	25/07/2018	25/07/2020	92/2018	288.000,00
19	LCE - PRESTAÇÃO DE SERVIÇOS DE ANÁLISES, DESENVOLVIMENTO E ORIENTAÇÕES	11/10/2018	11/10/2021	122/2018	400.000,00
20	DESENV DE METODOL ALTERNATIVAS PARA TESTES ECOTOXICOLÓGICOS - CENCODERMA	11/10/2018	11/10/2022	139/2018	74.415,00
23	GESTÃO DE ATIVIDADES DAS UNIDADES DE ESTAÇÕES EXPERIMENTAIS FLORESTAIS	07/12/2018	07/12/2023	155/2018	1.500.000,00
25	CURSO ESP. EM GESTÃO DE SUPRIMENTOS - TURMA 2019	02/01/2019	02/01/2021	123/2018	288.000,00
26	CURSO ESP. EM GESTÃO DE NEGÓCIOS - 2019	01/02/2019	30/06/2021	131/2018	302.400,00
27	CURSO ESP. EM MBA - AUDITORIA INTEGRAL - TURMA 2019	01/02/2019	30/06/2021	148/2018	302.400,00
28	CURSO ESP. MBA EM MARKETING - TURMA 2019	01/03/19	20/08/22	19/2019	470.400,00
29	MBA - EM GESTÃO CONTÁBIL E TRIBUTÁRIA - TURMA A - 2019	08/03/19	30/06/21	181/2018	302.400,00
30	MBA - EM GESTÃO CONTÁBIL E TRIBUTÁRIA - TURMA B - 2019	08/03/19	30/06/21	06/2019	302.400,00
31	CURSO ESP. EM CONTABILIDADE E FINANÇAS - TURMA 2019	09/03/19	30/03/21	007/2019	302.400,00
32	CURSO ESP. DE PREVENÇÃO E COMBATE AOS INCÊNDIOS FLORESTAIS - TURMA 2019	09/09/19	22/03/21	26/2019	252.000,00

33	CONVIVER: REFORÇANDO A RESPONSABILIDADE SOCIAL E A LIDERANÇA SOCIAL E A LIDERANÇA PRÓ-SOCIAL ENTRE CRIANÇAS DO ENSINO FUNDAMENTAL NO BRASIL	25/07/2019	25/02/2022	22/2019	894.221,88
35	CURSO ESP. MBA EM GESTAO ESTRATEGICA - TURMA 1 - 2019	26/08/2019	26/08/2022	33/2019	596.736,00
37	CURSO DE ESP. PREPARAÇÃO FÍSICA NOS ESPORTES - 2019	20/09/19	20/09/21	28/2019	315.000,00
41	MBA - EM GESTAO DE OPERAÇÕES - TURMA 2019	16/09/19	16/09/22	08/2019	588.000,00

FONTE: FUPEF (2021).

8 FUPEF EM NÚMEROS

De forma geral, a FUPEF obteve uma demanda financeira, de pessoal e de aquisições alta, se levarmos em conta o momento pandêmico. De forma sucinta e em números, a demanda será apresentada nos tópicos seguintes.

8.1 NÚMERO DE FUNCIONÁRIOS EM 2020

A tabela a seguir apresenta a relação dos colaboradores ativos e demitidos no ano de 2020. Com relação a administração da FUPEF, foi necessário enxugar a folha de pagamento para que a Fundação continuasse operando financeiramente de forma ótima.

QUADRO 11 - RELAÇÃO DE COLABORADORES EM 2020

COLABORADORES 2020				
DADOS	DEMITIDOS	ATIVOS	TOTAL	PORCENTAGEM
ADMINISTRAÇÃO	10	5	5	20,00%
BR 135 2014	0	0	0	0,00%
BR 135 SUPERVISÃO	4	8	8	32,00%
FUNDO ITTI	4	8	8	32,00%
Gestão Ativ Unid Est Exper	0	1	1	4,00%
Adm Dpto Contabilidade CLT	0	1	1	4,00%
Cecane VI	0	2	2	8,00%
Número total de Colaboradores	18	25	25	100,00%

FONTE: FUPEF (2020).

QUADRO 12 - RELAÇÃO DE ESTAGIÁRIOS EM 2020

ESTÁGIO 2020				
DADOS	DISPENSADOS	ATIVOS	TOTAL	PORCENTAGEM
Administração	3	2	2	33,33%
Curso de Esp. MBA em Gestão Contábil e Tributária, Turma A, 2019	1	0	0	0,00%
BR 135 2014	0	0	0	0,00%
BR 135 Supervisão Ambiental	12	1	1	16,67%
Itaóca Estágio	0	1	1	16,67%
Gestão Ativ Unid Est Exper	0	2	2	33,33%
Promoção Mobilidade Urbana Arapoti	2	0	0	0,00%
Ações Municipais Capanema	1	0	0	0,00%
Ações Municipais Virmond	1	0	0	0,00%
DNOS Pontal do Paraná	2	0	0	0,00%
Salto Morato	1	0	0	0,00%
Número total de Estagiários	23	6	6	100,00%

FONTE: FUPEF (2020).

8.2 AQUISIÇÕES DE BENS E SERVIÇOS

Foi realizada a aquisição de 230 bens e serviços por meio do processo de compra direta, dispensa de licitação e processo de licitação, para o apoio das atividades acadêmicas, de pesquisa e institucionais da UFPR e outras instituições no âmbito dos projetos em execução no ano de 2020, cujo montante de bens e serviços adquiridos totalizou o montante de R\$ 632.311,11.

Todos os bens adquiridos são entregues em comodato à Universidade e as outras instituições envolvidas na pesquisa durante a execução do projeto e, após o encerramento e aprovação do projeto é realizada a doação ou entrega definitiva dos bens a estas instituições.

8.3 INGRESSO DE RECURSOS FINANCEIROS

As ações desenvolvidas refletem no volume de recursos captados e no período. De modo geral, o ingresso de recursos na FUPEF, com exceção dos recursos federais, totalizou o valor de R\$4.757.043,68, composto nesse valor está a DOA da FUPEF que totalizou R\$1.482.352,90. Os recursos federais que ficaram sob a administração financeira FUPEF, por serem recursos de terceiros, não são enquadrados como receita e totalizaram R\$3.079.860,88.

9 BALANÇO PATRIMONIAL

As demonstrações financeiras da FUPEF, que compreendem o balanço patrimonial em 31 de dezembro de 2020, e as respectivas demonstrações dos resultados abrangentes, das mutações do patrimônio líquido e dos fluxos de caixa para o exercício findo nessa data, bem como as correspondentes notas explicativas, incluindo as principais políticas contábeis significativas e outras informações elucidativas, compuseram o relatório dos auditores.

9.1 ATIVO

O Ativo corresponde aos bens, direitos e créditos que compõem o Patrimônio da FUPEF. São divididos em Circulante, que corresponde aos recursos que podem ser convertidos em um prazo máximo de 12 meses e em Não Circulante, que refere-se aos investimentos que poderão ser convertidos a longo prazo, e Ativo Permanente, que são os bens.

FIGURA 2 - ATIVO DO BALANÇO PATRIMONIAL

	Em Milhares de Reais	
	31 de Dezembro de 2020	31 de Dezembro de 2019
Circulante	3.713	4.663
Caixa e Equivalentes de Caixa	3.009	4.179
Valores a Receber	456	117
Tributos a Recuperar	9	9
Adiantamentos Diversos	104	96
Outros Valores a Receber	135	262
Não Circulante	617	623
Imobilizado	617	623
Compensações Ativa	1.810	1.733
Bens Adquiridos com Recursos Fundo/convênios	1.810	1.733
Total do Ativo	6.140	7.019

FONTE: MULLER E PREI AUDITORES (2021).

9.2 PASSIVO E PATRIMÔNIO LÍQUIDO

O Passivo é o conjunto de obrigações, divididos em Circulante, despesas e obrigações de curto prazo e Não Circulante ou Realizável a Longo Prazo, com prazos superiores a 12 meses.

Patrimônio Líquido, corresponde aos valores resultantes do Ativo - o Passivo, de forma cumulativa.

FIGURA 3 - PASSIVO E PATRIMÔNIO LÍQUIDO DO BALANÇO PATRIMONIAL

	Em Milhares de Reais	
	31 de dezembro de 2020	31 de dezembro de 2019
Circulante	<u>4.990</u>	<u>4.328</u>
Fornecedores	6	61
Obrigações Sociais e Trabalhistas	277	325
Obrigações Fiscais e Tributárias	532	390
Provisão p/ Férias e Encargos	98	98
Débitos com Fundo	357	356
Adiantamentos de convênios	3.716	3.095
Outras Obrigações	4	3
Não Circulante	<u>765</u>	<u>3.619</u>
Convênios/Fundos Parcerias	765	3.619
Passivo a Descoberto	<u>(1.425)</u>	<u>(2.661)</u>
Patrimônio Social	(2.661)	(1.803)
Déficit do Exercício	-	(858)
Superávit Líquido do Exercício	1.236	-
Compensações Passivas	<u>1.810</u>	<u>1.733</u>
Bens Adquiridos com Recursos Fundo/convênios	1.810	1.733
Total do Passivo e Passivo a Descoberto	<u><u>6.140</u></u>	<u><u>7.019</u></u>

FONTE: MULLER E PREI AUDITORES (2021).

10 RELATÓRIO DE AUDITORIA

Os demonstrativos contábeis referentes ao exercício financeiro de 2020 foram auditados pela empresa Muller & Prei Auditores.

O relatório de auditoria externa concluiu, de forma sintetizada, pelas seguintes observações:

As demonstrações financeiras foram elaboradas com o pressuposto de continuidade operacional da Fundação, que está em atividade e irá manter-se em operação por um futuro previsível. Essa premissa leva em consideração que a Administração não pretende liquidar a fundação ou interromper as operações, ou não tenha nenhuma alternativa realista além dessas.

(...)

A Fundação vem apresentando déficits consecutivos, e a Administração vem adotando medidas para a recuperação econômica. Porém caso não logre êxito nas medidas propostas, a Fundação poderá enfrentar dificuldades com relação a sequência normal de suas operações.

Também chama a atenção que, mesmo com diversos cortes de recursos humanos e diminuição na quantidade de colaboradores, a auditoria concluiu pelo seguinte comparativo entre 2019 e 2020.

FIGURA 4 - COMPARATIVO DE RECURSOS ENTRE 2019 E 2020

	31 de Dezembro de 2020	31 de Dezembro de 2019
Despesas c/Pessoal	(1.279)	(1.155)
Despesas c/Serviços Profissionais	(479)	(333)
Despesas c/Ocupação	(24)	(13)
Despesas c/Material De Consumo	(22)	(17)
Despesas c/Taxas E Impostos	(1)	(1)
Despesas c/Telefone E Internet	(11)	(9)
Despesas c/Informática	(20)	(21)
Despesa c/Depreciação	(17)	(5)
Despesas c/Correio E Malotes	(2)	(1)
Despesas c/Combustíveis E Lubrificantes	(7)	(13)
Despesas c/Água, Gás E Energia Elétrica	(7)	(6)
Despesas c/Anuidades E Associações	-	(5)
Despesas c/Viagens	(20)	(35)
Despesas c/ Promoções, Eventos e Publicidades	(5)	(7)
Outas Despesas Gerais e Administrativas	(96)	(68)
	<u>(1.990)</u>	<u>(1.689)</u>

FONTE: MULLER E PREI AUDITORES (2021).

Curitiba, 12 de agosto de 2021.

João Carlos Garzel L. da Silva
Diretor Administrativo

Jorge Luis Monteiro de Matos
Diretor Científico

Alexandre França Tetto
Diretor Financeiro