



**fupef**

Fundação de Pesquisas Florestais do Paraná

**RELATORIO ANUAL DE ATIVIDADES 2017**

## Sumário

<b>1</b>	<b>BREVE HISTÓRICO.....</b>	<b>3</b>
1.1	ÁREA DE ABRANGÊNCIA DAS ATIVIDADES.....	4
<b>2</b>	<b>ESTRUTURA ADMINISTRATIVA DA FUPEF.....</b>	<b>4</b>
2.1	GOVERNANÇA .....	4
2.2	NÍVEIS DE GOVERNANÇA.....	5
2.2.1	Conselho Consultivo .....	5
2.2.2	Diretoria Executiva.....	6
2.2.3	Conselho Fiscal.....	7
2.2.4	Órgãos Assessores da Diretoria Executiva.....	8
2.2.5	Organograma .....	9
2.2.6	Princípios norteadores das atividades da FUPEF do Paraná .....	9
2.2.7	Código de Ética e Conduta – Compliance.....	10
<b>3</b>	<b>ATIVIDADES REALIZADAS NO ANO DE 2017.....</b>	<b>11</b>
3.1	A FUPEF EM NÚMEROS.....	11
3.2	RECUPERAÇÃO DE CUSTOS OPERACIONAIS .....	12
3.3	COMPOSIÇÃO DAS EQUIPES DOS PROJETOS .....	13
3.4	COMPRAS E LICITAÇÕES – Ano 2017.....	14
3.4.1	Processo de Compras e Serviços por Projeto .....	14
3.4.2	Compra de Materiais de Consumo e Permanente por Projeto.....	15
3.4.3	Detalhamento de Processos de Compras e Serviços por Projeto.....	15
3.5	RELAÇÃO DE INSTRUMENTOS FIRMADOS E EXECUTADOS EM 2017 .....	21
3.5.1	Convênio .....	21
3.5.2	Contratos Privados.....	26
3.5.3	Contrato de Patrocínio .....	26
3.5.4	Contratos de Cooperação Técnica .....	29
3.6	PRESTAÇÃO DE SERVIÇOS TÉCNICOS ESPECIALIZADOS .....	30
3.6.1	Emissão de Laudos.....	30
3.6.2	Cursos e Treinamentos .....	30

<b>4</b>	<b>AMPLIAÇÃO DAS RELAÇÕES EXTERNAS DA FUPEF .....</b>	<b>31</b>
4.1	TERMOS DE COOPERAÇÃO VIGENTES EM 2017 .....	31
	<b>ANEXOS .....</b>	<b>32</b>
	<b>BALANÇO PATRIMONIAL .....</b>	<b>33</b>
	<b>RELATÓRIO DA AUDITORIA EXTERNA .....</b>	<b>50</b>

## 1 BREVE HISTÓRICO

A Fundação de Pesquisas Florestais do Paraná – FUPEF do Paraná é uma entidade de direito privado sem fins lucrativos. Foi criada em 30 de agosto de 1971, por iniciativa de professores do curso de Engenharia Florestal da Universidade Federal do Paraná - UFPR, que pretendiam ter uma instituição autônoma para viabilizar diversas atividades que até então eram realizadas pelo Centro de Pesquisas Florestais – CPF, pertencente à UFPR.

O CPF foi criado em 1968, para dar apoio ao Convênio com a FAO – *Food and Agriculture Organization*, da Organização das Nações Unidas – ONU (1967-1969). Em 1970 o Centro de Pesquisas Florestais-CPF já estava executando vários outros convênios de relevância, com instituições públicas e privadas, propiciando uma relação profícua entre escola-empresa. Contudo o CPF era vinculado à Central de Convênios da UFPR e não possuía autonomia na gestão financeira e administrativa dos projetos apoiados e isso dificultava a condução das atividades dos mesmos.

E assim, por necessidade, surgiu a ideia de criação de uma instituição com personalidade jurídica própria e desvinculada da estrutura administrativa da UFPR, mas que ao mesmo tempo pudesse ser administrada pela Escola de Florestas, do Setor de Ciências Agrárias da UFPR, por meio de convênio com a UFPR. E nesse contexto surge a Fundação de Pesquisas Florestais do Paraná – FUPEF do Paraná.

A FUPEF do Paraná passou a existir como fundação de apoio, sendo a primeira fundação instituída no âmbito da Universidade Federal do Paraná, quando sequer havia enquadramento na legislação para essas entidades, reconhecidas dessa forma somente a partir de 1994, com a Lei Federal nº 8.958 de 20 de dezembro de 1994, regulamentada pelo Decreto nº 5.205 de 14 de setembro de 2004, revogado pelo Decreto nº 7.423, de 31 de dezembro de 2010.

Em 1973 a FUPEF do Paraná, recebeu a Declaração de Utilidade Pública do Estado do Paraná, pela Lei nº 6.443 de 09 de agosto de 1973. No ano de 2015 a Instituição também foi Declarada de Utilidade Pública do Município de Curitiba, pela Lei nº 14.597 de 16 de janeiro de 2015.

Inicialmente, a FUPEF do Paraná atuava de maneira muito próxima do curso de Engenharia Florestal da UFPR. A partir de 1999, a instituição passou a atuar também junto a outros cursos como o de Engenharia Industrial Madeireira. Em 2011, por orientação do Conselho Universitário da Universidade Federal do Paraná – COUN/UFPR teve seu Estatuto atualizado abrangendo outras áreas de conhecimento que se integram ao campo de desenvolvimento das ciências florestais, como as áreas de: meio-ambiente; biologia e ciências da terra, além das ciências agrárias, imprescindíveis a conformação da Fundação ao cumprimento da finalidade institucional e ao atendimento das demandas da Instituição apoiada. Tais mudanças permitiram a FUPEF entre 2015 e 2017 empregar cerca de R\$ 15.043.917,60 no desenvolvimento dos seus diversos projetos.

Assim, a finalidade estatutária da FUPEF é o desenvolvimento e o aprimoramento das ciências florestais, incluindo-se aí também a ciência e tecnologia, do meio ambiente e biodiversidade, promovendo a integração entre o ensino, a pesquisa e a extensão, e também o apoio sistemático ao desenvolvimento da atividade florestal, especificamente nas áreas de

Conservação da Natureza, Economia Florestal, Manejo Florestal, Silvicultura, Tecnologia e Utilização de Produtos Florestais.

A FUPEF está localizada à Rua Almirante Tamandaré, nº 1995, bairro: Juvevê, Curitiba, Paraná. Em sede própria a FUPEF do Paraná, tem uma estrutura física operacional com: imóvel com 2 garagens e salas: de reuniões; recepção/secretaria; arquivos/almojarifado; arquivos/servidores; copa/cozinha; departamento de administração e jurídico; departamentos de gestão de projetos/compras e licitações; departamentos contábil/financeiro/recursos humanos-RH.

Além disso, a FUPEF também conta com um plano de governança e a participação direta de 11 colaboradores contratados em regime de CLT, sendo: 02 profissionais na Secretaria Geral; 02 profissionais no Financeiro; 03 profissionais na área Contábil; 01 profissional na área de Recursos Humanos; 01 profissional no Departamento de Compras/Licitações; 01 Gerente Administrativo e de Gestão de Projetos e 01 Advogada.

## 1.1 ÁREA DE ABRANGÊNCIA DAS ATIVIDADES

Ao longo dos 46 anos de existência a FUPEF vem expandindo a suas atividades para além do território nacional. A fundação conta com uma extensa e importante relação de projetos executados no Brasil e no exterior que contribuíram e continuam contribuindo para o avanço das ciências florestais, agrárias e ambientais e sua integração com o setor produtivo.

A atuação da fundação acontece por intermédio de convênios com a Universidade Federal do Paraná - UFPR e contratos privados, objetivando sempre o desenvolvimento da pesquisa, do ensino e extensão.

Os convênios celebrados com a UFPR, até 2017 são executados via Portal de Convênios – SICONV, do Ministério do Planejamento, Orçamento e Gestão do Governo Federal.

## 2 ESTRUTURA ADMINISTRATIVA DA FUPEF

### 2.1 GOVERNANÇA

O órgão máximo dirigente da FUPEF é o Conselho Consultivo. A administração direta da FUPEF e cumprimento das decisões do Conselho são de competência da Diretoria Executiva: Administrativa, Financeira e Científica, cada uma delas com as atribuições definidas no Estatuto e Regimento Interno. O Diretor Administrativo a partir de 2017 passa a ser o representante legal da entidade. O Conselho Fiscal é o órgão responsável pela aprovação das contas e balanços anuais de Instituição, que uma vez aprovadas deverão ser homologadas pelo Conselho Consultivo. Todas as contas da FUPEF passam por auditoria independente especialmente contratada para esse fim ao final de cada exercício financeiro, antes de serem analisadas pelo Conselho Fiscal.

## 2.2 NÍVEIS DE GOVERNANÇA

### 2.2.1 Conselho Consultivo

Arts. 10 a 21 do Estatuto. Função: CONSULTIVA e DELIBERATIVA

Órgão máximo da Fundação com função deliberativa. Composto por 13 (treze) membros e respectivos suplentes. Presidido por um de seus membros, eleito por seus pares para mandatos de 3 (três) anos, o qual também exerce a função de representante legal da Fundação. A função de membro do Conselho Consultivo não é remunerada.

#### 2.2.1.1 Composição do Conselho Consultivo no Ano de 2017

##### 1 PRESIDENTE

- **Ailson Augusto Loper** – Associação Paranaense dos Engenheiros Florestais – APEF.

##### 2 VICE-PRESIDENTE

- **Luiz Antônio Passos Cardoso** – Setor de Educação Profissional Tecnológica - UFPR.

##### 3 MEMBROS E SUPLENTES (art. 10)

I) *Dois representantes da Universidade Federal do Paraná, indicados pelo seu órgão máximo;*

- **Mário de Paula Soares Filho** e **Luiz Antonio Correia Lucchesi**, COPLAD
- **Eduardo Teixeira da Silva** e **Luiz Antonio Passos Cardoso**, COPLAD

II) *Um representante indicado pela Direção do Setor de Ciências Agrárias da UFPR;*

- **Amadeu Bona Filho** e **Nivaldo Eduardo Rizzi**, Diretor do Setor e Vice-Diretor do Setor.

III) *Um representante indicado pela Coordenação do Curso de Graduação em Engenharia Florestal do Setor de Ciências Agrárias da UFPR;*

- **Umberto Kloch** e **Ana Paula Dalla Corte**, Coordenador e Vice-Coordenadora, do Curso de Engenharia Florestal.

IV) *Um representante indicado pela Coordenação do Curso de Graduação em Engenharia Industrial Madeireira do Setor de Ciências Agrárias da UFPR;*

- **Simone Ribeiro Morrone** e **Alan Sulato de Andrade** Coordenadora e Vice- Coordenador do Curso de Engenharia Industrial Madeireira.

V) *Um representante indicado pela Coordenação do Programa de Pós-Graduação em Engenharia Florestal do Setor de Ciências Agrárias da UFPR;*

- **Márcio Pereira da Rocha e Romano Timofeiczky Junior**, Coordenador e Vice-Coordenador do Curso de Pós-Graduação em Engenharia Florestal.

VI) *Um representante da Associação Paranaense dos Engenheiros Florestais (APEF);*

- **Ailson Augusto Loper e André Germano Vasques**, APEF.

VII) *Um representante indicado pelo (s) órgão (s) responsável (is) pela atividade florestal no Estado do Paraná, observando-se a alternância de mandatos entre eles;*

- **Sandor Sohn**, (não há suplente), Instituto Ambiental do Paraná – IAP.

VIII) *Um representante do Instituto Brasileiro do Meio Ambiente e dos Recursos Naturais Renováveis (IBAMA), da Superintendência do Paraná;*

- **Nilto Melquíades da Silva e Vinicius Carlos Freire**, Instituto Brasileiro do Meio Ambiente e dos Recursos Naturais Renováveis, da Superintendência do Paraná - IBAMA-PR.

IX) *Dois representantes das empresas parceiras, observando-se o rodízio de mandatos entre as empresas;*

Obs.: Vencido os mandatos dos representantes das empresas KLABIN e RIGESA, em setembro e agosto de 2016, respectivamente, não houve indicação de representante por parte das empresas contribuintes, embora solicitado pela FUPEF.

X) *Um representante do Centro de Estações Experimentais do Setor de Ciências Agrárias da UFPR, indicado pelo Diretor do Setor de Ciências Agrárias*

- **Carlos Firkowski e Renato Cesar Goncalves Robert**, representantes do Centro de Estações Experimentais do Setor de Ciências Agrárias – UFPR.

XI) *Um representante da Associação Paranaense de Empresas de Base Florestal (APRE).*

- **Carlos José Mendes**, Associação Paranaense de Empresas de Base Florestal – APRE.

#### 2.2.2 Diretoria Executiva

Arts. 22 a 24 do Estatuto. Função: GESTÃO

É constituída por três diretores: Diretor Científico, Diretor Administrativo e Diretor Financeiro, eleitos pelo Conselho Consultivo, para mandatos de 2 (dois) anos, com competências exclusivas e compartilhadas, demarcadas no Estatuto e no Regimento Interno da FUPEF.

Os membros da diretoria desta gestão são oriundos do Corpo Científico da FUPEF e todos docentes da Universidade Federal do Paraná – UFPR.

### 2.2.2.1 Composição da Diretoria Executiva – 2017-2018 (mandato até 12/12/2018)

- **Diretor Científico:**

JORGE LUIS MONTEIRO DE MATOS, Prof. Dr. - Departamento de Engenharia e Tecnologia Florestais, Curso de Engenharia Florestal e Engenharia Industrial Madeireira, Setor de Ciências Agrárias-SCA/UFPR

- **Diretor Administrativo:**

DARTAGNAN BAGGIO EMERENCIANO, Prof. Dr. – Aposentado do Departamento de Ciências Florestais, Curso de Engenharia Florestal, Setor de Ciências Agrárias-SCA-UFPR.

- **Diretor Financeiro:**

SANDRO JOSÉ ANDRIOLI BITTENCOURT, Prof. Esp. – Departamento de Engenharia e Tecnologia Florestais, Curso de Engenharia Florestal e Engenharia Industrial Madeireira, Setor de Ciências Agrárias – SCA/UFPR.

### 2.2.3 Conselho Fiscal

Conforme arts. 25 a 27 do Estatuto. Função: CONTROLE e FISCALIZAÇÃO

Órgão responsável pela fiscalização e aprovação das contas da Fundação. Composto por 3 (três) membros e respectivos suplentes, eleitos pelo Conselho Consultivo para mandatos de 2 (dois) anos. A função de membro do Conselho Fiscal não é remunerada.

A análise das contas anuais da Fundação é subsidiada por parecer prévio emitido por auditoria externa, contratada pela Diretoria Executiva, anualmente para esse fim, de acordo com o que determina o Estatuto.

#### 2.2.3.1 Composição Do Conselho Fiscal - 2017 – 2018

- **Prof. Dr. DALTON LUIZ RAZERA**, do Setor de Artes, Comunicação e Design – SACOD/UFPR.
- **Prof. Dr. NELSON CARLOS ROSOT**, do Setor de Ciências Agrárias – SCA/UFPR.
- **Prof. Dr. JOSÉ HENRIQUE PEDROSA MACEDO**, Setor de Ciências Agrárias – SCA/UFPR.



## 2.2.4 Órgãos Assessores da Diretoria Executiva

### 2.2.4.1 Secretaria Geral

Assessorar e cumprir as decisões do Conselho Consultivo e Diretoria Executiva; manter o sistema de entrada e acompanhamento da tramitação interna de documentos. Supervisionar as atividades administrativas para o bom andamento da Fundação.

### 2.2.4.2 Tesouraria/Financeiro e Contabilidade

Operação e manutenção de sistema de contas a pagar/receber e tesouraria.; Realização de escrituração contábil; elaboração de prestação de contas e balanços contábeis; atividades de recursos humanos.

### 2.2.4.3 Departamento de Compras e Licitações

Receber e analisar requisições de compras e de contratação de serviços; planejar, organizar e realizar processos de compras de materiais permanentes, de consumo e serviços; formar e organizar processos de licitação em todas as modalidades.

### 2.2.4.4 Assessoria Jurídica

Assessorar de forma técnica-jurídica os órgãos da administração e comissões especial e/ou permanentes; atuar na defesa dos interesses da Fundação, no âmbito interno, externo, administrativa e judicialmente; emitir pareceres jurídicos; elaborar e analisar documentos, contratos, convênios, resoluções, portarias, etc.

### 2.2.4.5 Departamento de Gestão de Projetos

Órgão operacional de assessoria da Diretoria e do Corpo Científico. Operacionalizar a tramitação de propostas e projetos nas diversas áreas de conhecimento do Corpo Científico. Orientar e auxiliar coordenadores na elaboração dos projetos nos formatos institucionais para tramitação nas instâncias e externas da UFPR. Controlar, monitorar e autorizar as solicitações de mudanças nos projetos/convênios, assim como avaliar o impacto frente à gestão financeira, de escopo, de cronograma e qualidade; emitir, divulgar e publicar os Relatórios Técnicos de Atividades dos projetos/convênios no site da FUPEF.

## 2.2.5 Organograma

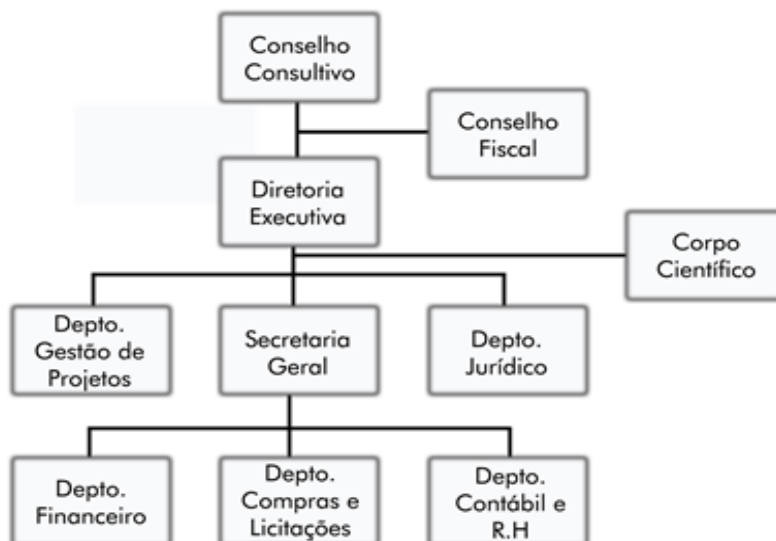

ORGANOGRAMA FUPEF / 2014 - MODELO. I

## 2.2.6 Princípios norteadores das atividades da FUPEF do Paraná

Em harmonia com disposições do Estatuto, Art. 4º. Parágrafo único. Todas as atividades realizadas pela entidade são desempenhadas em total conformidade com os **princípios da legalidade, impessoalidade, moralidade, publicidade, economicidade e eficiência.**

E com base nesses princípios, a FUPEF editou as seguintes normas internas:

- ✓ Resolução nº 01/15 - Dispõe sob a função de Coordenação de Projeto/Eventos e suas obrigações.
- ✓ Resolução nº 02/15 - Normas gerais para a realização de pequenas despesas.
- ✓ Resolução nº 03/15 - Concessão de diárias, adiantamento de viagem e prestação de contas.
- ✓ Resolução nº 05/15 – Institui normas gerais para aquisição de bens, contratação de serviços comuns e de engenharia, com base na Lei nº 8666/93; a Lei nº 10.520/02; o Dec. nº 5.450/05; a IN/STN nº 01/97; a Portaria Interministerial nº 127/08; a Portaria Interministerial MPOG/MP/MF/CGU nº 424/2016 – SICONV; o Dec. nº 6.170/07; o Dec. nº 7.423/2010; a Resolução nº 17/2011 COPLAD/UFPR; demais normas aplicáveis.

## 2.2.7 Código de Ética e Conduta – Compliance

A FUPEF do Paraná, tendo suas diretrizes como ferramentas, pretende vencer os desafios que se apresentam nesse novo modelo de sociedade globalizada, em uma visão holística para cumprir a função na sociedade tal qual foi idealizada pelos seus instituidores, pautará suas condutas sempre com observância:

- ✓ *Aos princípios de conservação da natureza e de dignidade da pessoa humana aliados ao desenvolvimento sustentável;*
- ✓ *Aos princípios da legalidade, impessoalidade, moralidade, publicidade, economicidade, eficiência e transparência e*
- ✓ *Aos valores éticos e morais e as boas condutas, interna e externamente.*

### 2.2.7.1 Objetivo

Com respaldo em seus princípios e valores, a Diretoria Executiva da FUPEF, em 20 de março de 2017, aprova a versão final do CÓDIGO DE ÉTICA E CONDUTA da FUPEF, cujo objetivo é:

*“O objetivo deste Código é trazer um conjunto de regras que deverão orientar comportamentos, ações e decisões de seus Colaboradores, favorecendo um ambiente de trabalho saudável, com respeito mútuo, com garantia de igualdade de condições, sem discriminações e tratamentos privilegiados, com proteção à saúde e segurança no trabalho, fomentando o aprimoramento pessoal e profissional.*

*Visa também resguardo à imagem da FUPEF e suas relações com a comunidade externa e a melhor forma de atender ao interesse do que é considerado bom, justo e correto em nossa sociedade em prol do bem de todos. Mais que um documento orientador, este CÓDIGO deve ser uma ferramenta de trabalho”.*

### 2.2.7.2 Abrangência do Código

O Código abrange todos os membros dos órgãos da FUPEF, coordenadores de projetos em especial aos funcionários, estagiários, bolsistas, prestadores de serviço temporários e terceiros que doravante serão designados simplesmente “Colaboradores”, em todos os relacionamentos estabelecidos desta Fundação, no âmbito interno e externo.

### 3 ATIVIDADES REALIZADAS NO ANO DE 2017

#### 3.1 A FUPEF EM NÚMEROS

A FUPEF atua por intermédio de convênios e contratos com a Universidade Federal do Paraná - UFPR, objetivando sempre o desenvolvimento do ensino, pesquisa, extensão e desenvolvimento institucional.

Em 2017 os convênios celebrados com a UFPR foram executados via Portal de Convênios – SICONV, do Ministério do Planejamento, Orçamento e Gestão do Governo Federal. Não houve nesse ano contratos entre a UFPR e a FUPEF.

Foram gerenciados 14 projetos, sendo 03 novos projetos no período. Dos 13 projetos gerenciados pela FUPEF, 09 deles são convênios e 05 contratos privados.

O número de ações desenvolvidas reflete ainda no volume de recursos captados e movimentados no período. Foi movimentado no ano de 2017 o montante de R\$ 5.911.507,29 (Cinco milhões, novecentos e onze reais e vinte e nove centavos) na execução de projetos de ensino, pesquisa e extensão, dentre outros.

Em 2017 os ingressos de recursos Públicos representam 98% do valor total geral e os recursos Privados representam 2% do valor total geral.

Os recursos captados em 2017 em comparação ao ano de 2016, obteve uma queda de 24%, conforme tabela e gráfico abaixo. Porém temos um crescimento de 169,36% dos recursos captados em 2017 em comparação ao ano de 2015.

<b>INGRESSOS DE RECURSOS</b>	<b>2015 R\$</b>	<b>2016 R\$</b>	<b>2017 R\$</b>
Recursos públicos - convênios	2.096.217,81	7.149.855,61	5.797.844,18
Recursos privados - contratos	84.905,99	132.229,92	113.663,11
<b>TOTAL</b>	<b>2.181.123,80</b>	<b>7.282.085,53</b>	<b>5.911.507,29</b>

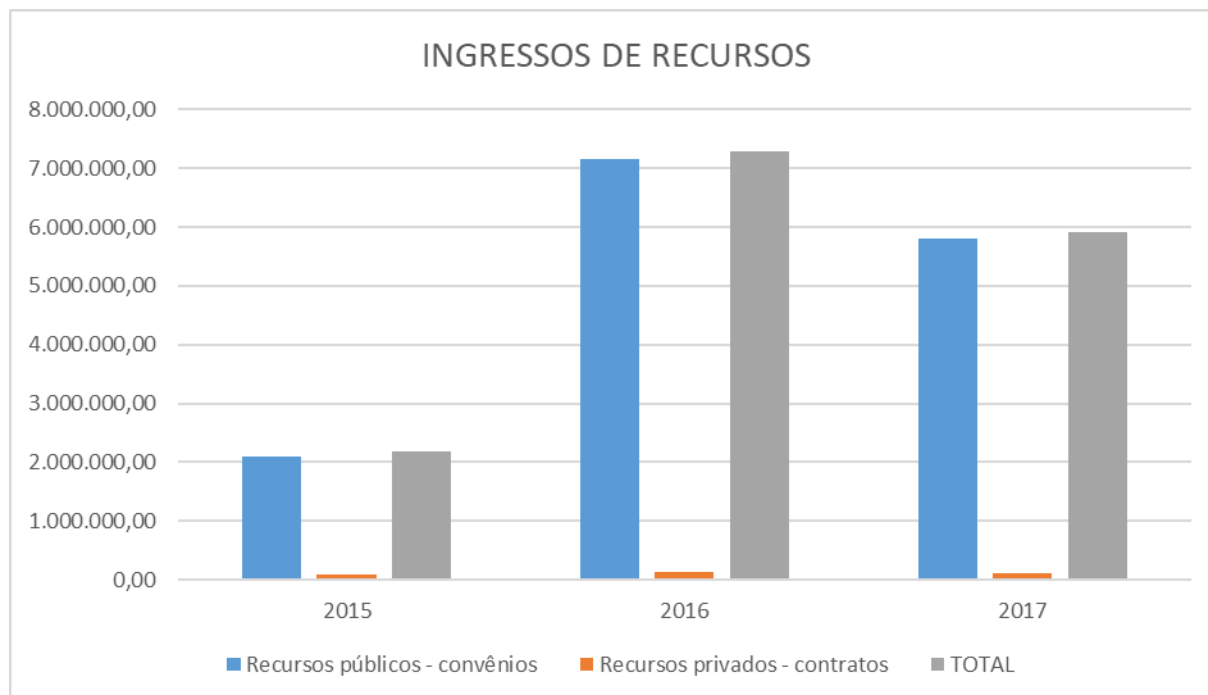

Neste valor está englobada a recuperação pelos custos operacionais, denominado para todos os convênios/projetos como DOA (Despesas Operacionais e Administrativas), e para a Administração como Receitas Operacionais e Administrativas da FUPEF pela execução dos convênios, conforme demonstrado a seguir.

### 3.2 RECUPERAÇÃO DE CUSTOS OPERACIONAIS

PROJETO	VALOR em R\$
✓ CECANE III	0,00
✓ DINÂMICA DE ROTORES	638,42
✓ LABORATORIO CULTURA DIGITAL	22.500,00
✓ ROD BR 116	256.197,83
✓ ROD BR 135 BA/MG	196.911,01
✓ SimCAQ	35.813,81
✓ CONSERVAÇÃO SALTO MORATO	5.354,71
<b>TOTAL</b>	<b>517.415,78</b>

### Quadro Comparativo

Situação dos Instrumentos Legais	2011	2012	2013	2014	2015	2016	2017
Total de instrumentos legais executados	47	12	11	8	13	10	14
Instrumentos novos celebrados durante o período	17	5	5	3	4	3	3
Instrumentos encerrados durante o período	19	8	3	0	6	3	1
Total de instrumentos vigentes final do período	27	4	8	8	7	7	<b>13</b>

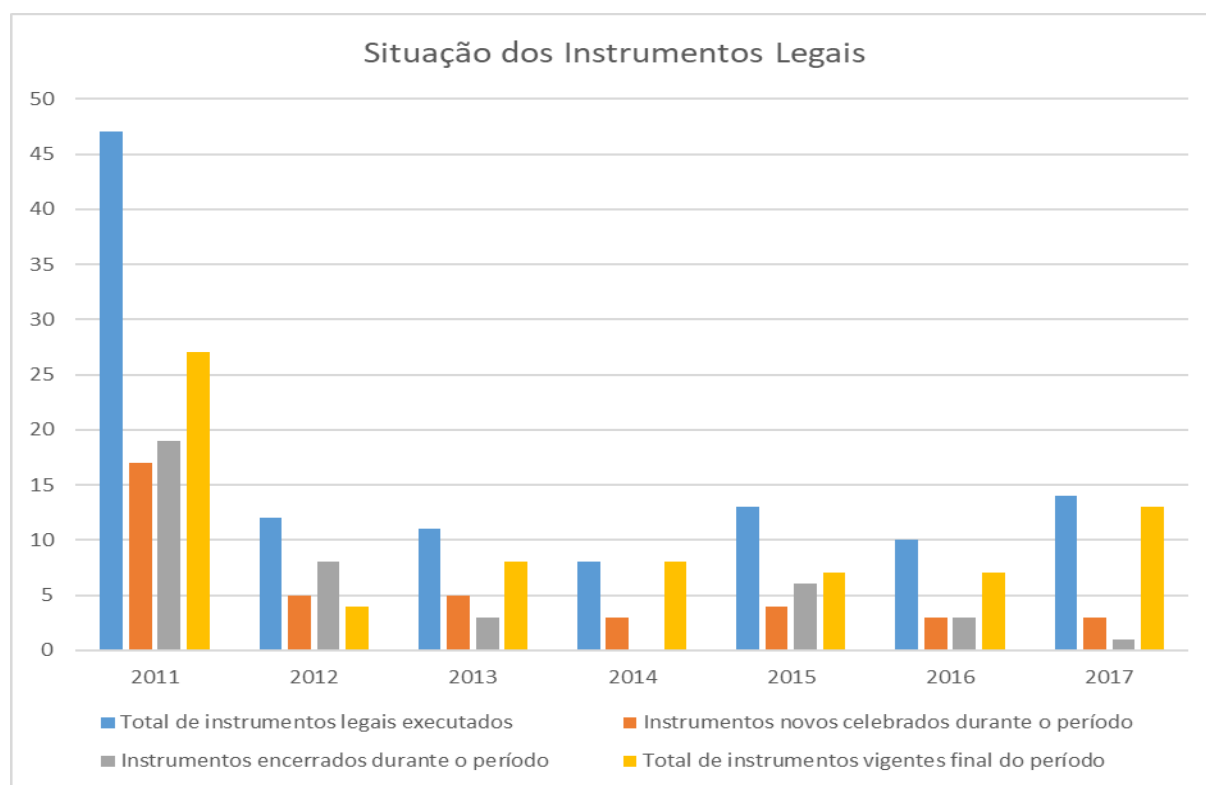

### 3.3 COMPOSIÇÃO DAS EQUIPES DOS PROJETOS

No âmbito da composição das equipes técnica envolvidas em atividades de interesse institucional, promovidas através de contratos ou convênios em parceria com a FUPEF, são avaliados pelo colegiado da Unidade Proponente, responsáveis pela aprovação do Plano de Trabalho, dentro das normas e legislação da UFPR.

### COMPOSIÇÃO DE EQUIPES TÉCNICA DOS PROJETOS - ANO 2017

PROJETO	UFPR		ALUNOS BOLSISTAS UFPR		Externos	
	Docentes	Servidores	Graduação	Pós Grad.	RPA	CLT
CECANE III	06	00	00	03	08	03
	<b>6</b>		<b>3</b>		<b>11</b>	
CULTURA DIGITAL	01	05	04	00	3	08
	<b>6</b>		<b>4</b>		<b>11</b>	
DINÂMICA DE ROTORES	01	01	01	00	00	00
	<b>2</b>		<b>1</b>		<b>0</b>	
SimCAQ	03	00	11	05	03	02
	<b>3</b>		<b>16</b>		<b>5</b>	
ROD. BR-135 BA/MG	07	03	09	05	0	13
	<b>10</b>		<b>14</b>		<b>13</b>	
ROD. BR-116	2	1	11	10	0	14
	<b>3</b>		<b>21</b>		<b>14</b>	
MONTH PLANT	0	0	0	0	1	0
	<b>0</b>				<b>1</b>	

#### 3.4 COMPRAS E LICITAÇÕES – Ano 2017

##### 3.4.1 Processo de Compras e Serviços por Projeto

Convênio	Modalidades	Quant. Proc.	Valor R\$ contratado
Rodovia BR 135	Dispensa de licitação	31	139.936,83
Rodovia BR 116	Dispensa de licitação	11	43.066,83
Dinamica de Rotores	Dispensa de licitação	3	7.142,82
Cultura digital	Dispensa de licitação	6	41.058,00
Cecane III	Dispensa de licitação	6	13.688,16
FUPEF/ADM	Dispensa de licitação	5	9.236,13
SIMCAQ	Dispensa de licitação	4	7.613,50
Composição Biomassa	Dispensa de licitação	3	17.330,00
<b>Total DL</b>		<b>69</b>	<b>279.072,27</b>
BR 135	Pregão Eletrônico	1	23.769,00
BR 116	Pregão Eletrônico	3	35.841,00
Cultura Digital	Pregão Eletrônico	2	22.599,99
<b>Total PE</b>		<b>6</b>	<b>82.209,99</b>
<b>Total Processos</b>		<b>75</b>	
<b>Valor total contratado</b>			<b>361.282,26</b>

### 3.4.2 Compra de Materiais de Consumo e Permanente por Projeto

Convênio	Valor contratado por Rubrica		
	Serviço de Terceiros	Material de consumo	Material Permanente
Rodovia BR 135	106.342,49	19.188,00	38.175,34
Rodovia BR 116	24.920,13	14.188,20	39.799,50
Dinâmica de Rotores		7.142,82	
Cultura digital	44.880,00	4.590,00	14.187,99
Cecane III	11.318,64	2.369,52	
FUPEF/ADM	985,00	63,42	8.187,71
SIMCAQ	613,50		7.000,00
Composição Biomassa	15.470,00	1.860,00	
	<b>204.529,76</b>	<b>49.401,96</b>	<b>107.350,54</b>
<b>Valor total contratado</b>			<b>361.282,26</b>

### 3.4.3 Detalhamento de Processos de Compras e Serviços por Projeto

Convênio	Descritivo (objeto)	Licitação Modalidade	Proc. nº	Nome Empresa	Valor contratado
Rodovia BR 135	Contratação de empresa para manutenção de veículo	Dispensa	05/17	Bortolini Centro Automotivo Ltda.	R\$ 6.522,00
Rodovia BR 135	Contratação de empresa para serviço de calibração	Dispensa	08/17	Calibrabem Ltda - ME	R\$ 119,00
Rodovia BR 135	Contratação de empresa para análise ambiental na realização do programa de monitoramento de qualidade de água	Dispensa	15/17	Água e Terra Análise de Água Ltda.	R\$ 3.601,04
Rodovia BR 135	Confecção de banners em lona com impressão digital em alta-resolução	Dispensa	17/17	A.R. Weirich Centro Gráfico -EPP	R\$ 208,00
Rodovia BR 135	Serviços de personificação de 300 camisetas	Dispensa	20/07	Estamparia Têxtil de Ideias Ltda.	R\$ 7.785,00
Rodovia BR 135	Serviços de Confecção de boné americano tradicional	Dispensa	21/07	R. Dantas Filho – Confecções - ME	R\$ 1.920,00
Rodovia BR 135	troca de pneus Hilux	Dispensa	29/17	HC Pneus S/A	R\$ 3.300,00
Rodovia BR 135	Aquisição de Chapéus	Dispensa	31/17	Chapebráz Ind. Com. de Chapéus Ltda.	R\$ 1.750,00
Rodovia BR 135	Serviços de confecção de colete	Dispensa	32/17	ION Ind. e Comércio de Roupas	R\$ 1.500,00
Rodovia BR 135	Serviço de Revisão do 60 mil e de 120 mil dos veículos Hilux	Dispensa	33/17	Casa Motors Ltda.	R\$ 7.323,41
Rodovia BR 135	Aquisição de canetas plásticas	Dispensa	34/17	Torres Com. Varjista de Brindes Eireli	R\$ 970,00



Rodovia BR 135	Contratação de empresa para a realização da campanha de amostragem de água dos Rios Cocos, Caririnha e Itaguari, como parte integrante do programa de monitoramento de qualidade de água conforme proposta comercial nº 506/2017	Dispensa	37/17	Água e Terra Análise de Água Ltda	R\$ 3.592,83
Rodovia BR 135	Serviços para confecção de cavalete em lona medindo 70x100cm com estrutura metálica	Dispensa	41/17	A. R. Weirich Centro Gráfico - ME	R\$ 215,00
Rodovia BR 135	Revisão obrigatória dos 80.000km + balanceamento e geometria do veículo Hilux Placa AYT-3717	Dispensa	45/17	Toyota Sulpar Ltda	R\$ 1.785,21
Rodovia BR 135	Revisão do 130 mil km + balanceamento, geometria e ar condicionado + troca corrente dentada e o tensor do veículo placa AYT 3715	Dispensa	46/17	Kasa Motors Ltda	R\$ 2.146,00
Rodovia BR 135	Aquisição de materiais de processamento de dados	Dispensa	47/17	Bergamo & Cavalcante Informática Ltda	R\$ 6.938,00
Rodovia BR 135	Revisão dos 30.000km + balanceamento e geometria dos veículos Renault placas AYO-2443, AYO-2324 e AYO 2442	Dispensa	51/17	Globo Com. de Veículos e Peças Ltda	R\$ 2.048,65
Rodovia BR 135	Serviços de Eng. De monitoramento Sismográfico	Dispensa	55/17	Technoblast Servs. de detonação e Sismografia Ltda	R\$ 15.000,00
Rodovia BR 135	Serviços de análise ambiental na realização do programa de monitoramento de qualidade de água	Dispensa	56/17	Água e Terra Planejamento Ambiental Ltda	R\$ 7.557,11
Rodovia BR 135	Aquisição de lanternas táticas e pilhas	Dispensa	57/17	JFR Comercio Eletrônico EIRELI-ME	R\$ 1.419,34
Rodovia BR 135	Revisão do 140 mil km + balanceamento, geometria e ar condicionado + troca corrente dentada e o tensor do veículo placa AYT 3715	Dispensa	58/17	Kasa Motors Ltda	R\$ 1.480,07
Rodovia BR 135	Aquisição de Toners e Cilindros	Dispensa	59/17	Cil Papelaria e Informática Ltda	R\$ 7.980,00
Rodovia BR 135	Aquisição de 06 armadilhas fotográficas	Dispensa	62/17	Log Materiais e Ferramentas Ltda	R\$ 7.596,00
Rodovia BR 135	Serviços de manutenção do veículo Hiluz placa AYT 3715 com troca de correia dentada e rolamento do tensor	Dispensa	65/17	Kasa Motors Ltda	R\$ 1.039,84
Rodovia BR 135	Aquisição de Perfuradora Elétrica	Dispensa	67/17	Suprimax Com. de Equip. Gráficos Ltda	R\$ 5.391,00
Rodovia BR 135	Aquisição de computadores, kits teclado e Hds externos	Dispensa	71/17	Bergamo & Cavalcante Informática Ltda	R\$ 23.769,00

Rodovia BR 135	Serviços de Engenharia Civil para a Elaboração de Anteprojeto de Serviços técnicos especializados de Planos de Recuperação de áreas Degradadas BR 135	Dispensa	72/17	Nelson Diel Anacleto - ME	R\$ 14.730,00
Rodovia BR 135	Fornecimento e instalação de materiais para Sistema Telefônico Híbrido IP KX-NS500BR de comunicação de dados e voz no Itti da UFPR	Dispensa	74/17	Maqconsert Com. Equip. de Telef. e Com. Ltda	R\$ 7.850,00
Rodovia BR 135	Serviços para fabricação de calendários com 12 folhas impressão digital e corte de post in para colagem, base em papelão revestido conforme arte final	Dispensa	78/17	Leo Brindes Serviços Gráficos	R\$ 2.832,00
Rodovia BR 135	Contratação de empresa para o fornecimento de buffet para 70 (setenta) pessoas para o Seminário dos Profissionais e colaboradores do Projeto Rodovia BR 135/BA/MG	Dispensa	79/17	Forneria Copacabana Eireli -ME	R\$ 7.890,00
Rodovia BR 135	Fornecimento de materiais e mão de obra para instalação de Rede Telefonica de voz no Itti da UFPR	Dispensa	83/17	Jordan Telecomunicações Ltda	R\$ 5.843,13
Rodovia BR 135	Disponibilização de infraestrutura para serviços de telefonia	Dispensa	86/17	Telefonia Brasil S/A	R\$ 1.604,20
<b>Valor total contratado</b>					<b>R\$ 163.705,83</b>

Convênio	Descritivo (objeto)	Licitação Modalidade	N. Processo	Nome Empresa	Valor contratado
Rodovia BR 116	Aquisição de galões de agua, fardos de agua e gás	Dispensa	07/17	Jafgas Comercio de Gas Ltda	R\$ 2.350,00
Rodovia BR 116	Aquisição de tintas	Dispensa	09/17	Distribuidora de Tintas Darka Ltda	R\$ 918,30
Rodovia BR 116	Aquisição de 15 camisetas serigrafadas	Dispensa	10/17	KAMIFIO Industria e Comercio de Malhas Ltda	R\$ 420,00
Rodovia BR 116	Aquisição de Materiais de Expediente e Consumo	Dispensa	11/17	Contabilista Papelaria e Informática	R\$ 4.919,90
Rodovia BR 116	Aquisição de toners e cilindros	Dispensa	12/17	CIL Papelaria e Informática Ltda	R\$ 7.930,00
Rodovia BR 116	Serviços de Conserto do veículo Hilux placa AYT-3717	Dispensa	30/17	Newland Veículos Ltda	R\$ 3.804,13
Rodovia BR 116	Aquisição de 02 fragmentadoras	Pregão Elet	61/17	US Price Com. de Máq. e Servs. Ltda	R\$ 8.500,00
Rodovia BR 116	Aquisição de Notebooks, Tablets e monitores	Pregão Elet	66/17	Bergamo & Cavalcante Informática Ltda	R\$ 18.842,00
Rodovia BR 116	Aquisição de trena a laser de 50 metros Marca Bosch modelo GML 50C	Dispensa	68/17	PRsoldas Maquinas e Ferramentas Ltda	R\$ 1.158,52
Rodovia BR 116	Aquisição de 02 GPS Garmin GPSMAP 64	Dispensa	76/17	Loja Prime Comercial EIRELI	R\$ 2.799,98
Rodovia BR 116	Serviços para fabricação de agendas personalizadas para comunicação da BR 116	Dispensa	77/17	Gestão Assessoria em Servs. Gráf. Ltda	R\$ 7.906,00

Rodovia BR 116	Contratação de empresa para o fornecimento de buffet para 70 (setenta) pessoas para o Seminário dos Profissionais e colaboradores do Projeto Rodovia BR 116	Dispensa	80/17	Forneria Copacabana Eireli -ME	R\$ 7.890,00
Rodovia BR 116	Contratação de empresa para prestar serviços de assessoria, cerimonial e produção para o Seminário dos Profissionais do Projeto Rodovia BR 116	Dispensa	81/17	Rplayer Comunic. e Marketing Eireli	R\$ 2.970,00
Rodovia BR 116	Aquisição de Filmadora de vídeo e câmeras fotográficas	Pregão Elet	85/17	Sul Vendas Comercial Ltda - ME	R\$ 8.499,00
<b>Valor total contratado</b>					<b>R\$ 78.907,83</b>

Convênio	Descritivo (objeto)	Licitação Modalidade	N. Processo	Nome Empresa	Valor contratado
Identificação e Controles de Vibrações em Dinâmica	Aquisição de peças de usinagem	Dispensa	06/17	Parâmetro Equipamentos e Serviços Ltda	R\$ 4.756,20
Identificação e Controles de Vibrações em Dinâmica	Aquisição de cartuchos	Dispensa	35/17	Distrib.Paraná Com. Mat. Escrit. e Inform. Ltda	R\$ 2.088,03
Identificação e Controles de Vibrações em Dinâmica	Aquisição de rolamentos nj2205eg15 SNR	Dispensa	54/17	RoSul Rolamentos e Suprim. Ind. Ltda	R\$ 298,59
<b>Valor total contratado</b>					<b>R\$ 7.142,82</b>

Convênio	Descritivo (objeto)	Licitação Modalidade	N. Processo	Nome Empresa	Valor contratado
Cultura Digital	Serviço de impressão de Livro (500 volumes)	Dispensa	27/17	R. Dantas Filho – Confecções - ME	R\$ 7.880,00
Cultura Digital	Aquisição de cadeiras para escritório	Pregão Elet	42/17	Natália Martins Tavares Ltda - EPP	R\$ 7.899,99
Cultura Digital	Serviços Gráficos	Pregão Elet	40/17	Futura Gráf. Edit. São Carlos Ltda - ME	R\$ 14.700,00
Cultura Digital	Prestação de serviços de editoração de livro contendo 420 páginas, incluindo os serviços de coordenação editorial, revisão ortográfica, produção editorial, elaboração da capa, preparação de originais, diagramação, finalização de arquivos para impressão, conversão em eBook, formato ePub e PDF, ISBN (numero e código de barras) para o livro físico e digital, registro DOI, disponibilização dos livros digitais gratuitamente no site próprio	Dispensa	43/17	Letra e Imagem Editora e Produções Ltda	R\$ 7.600,00

Cultura Digital	Serviços para pesquisa, Roteiro Produção e Pós-produção de vídeos para seminário	Dispensa	44/17	Trópico Audiovisual Ltda ME	R\$ 6.800,00
Cultura Digital	Serviços para desenvolver um software para aplicativo celular utilizando a tecnologia ionic react native	Dispensa	48/17	Maurilio Atila	R\$ 7.900,00
Cultura Digital	Aquisição de 10 Hds Externo USB 3.0 Seagate 2TB 2,5	Dispensa	50/17	MA3 Tech Informática Eireli	R\$ 4.590,00
Cultura Digital	Aquisição de monitores e notebook	Dispensa	52/17	Maxicomp Com. de Prod. de Inform. Ltda	R\$ 6.288,00
<b>Valor total contratado</b>					<b>R\$ 63.657,99</b>

Convênio	Descritivo (objeto)	Licitação Modalidade	N. Processo	Nome Empresa	Valor contratado
CECANE III	Serviços de copias p/b, coloridas e encadernação	Dispensa	13/17	Mauricio Antonio Dias - ME	R\$3.460,64
CECANE III	Aquisição de materiais de expediente	Dispensa	18/17	Contabilista Papelaria e Informática	R\$ 1.452,04
CECANE III	Serviços de Confecção de Baners	Dispensa	23/07	Copiadora Nicarágua Ltda	R\$ 418,00
CECANE III	Serviço de fornecimento de coffe break para eventos realizados a serem realizados nos dias 28/04, 12/05 e 9/06	Dispensa	28/17	Roseli Wojciechowski Ferreira - MEI	R\$ 7.056,00
CECANE III	Aquisição de Materiais de escritório	Dispensa	53/17	Contabilista Papelaria e Informática	R\$ 917,48
CECANE III	Serviços de formatação de 06 Cpus, sem backup de dados	Dispensa	63/17	JLA Informática Ltda	R\$ 384,00
<b>Valor total contratado</b>					<b>R\$ 13.688,16</b>

Convênio	Descritivo (objeto)	Licitação Modalidade	N. Processo	Nome Empresa	Valor contratado
FUPEF/ADM	Conserto de elevadores	Dispensa	16/17	Elevadores MX.	R\$ 703,00
FUPEF/ADM	Aquisição de TC Led Full HD 24"	Dispensa	22/07	Ponto Frio.com	R\$ 855,71
FUPEF/ADM	Aquisição de lixas, tintas rolos etc.. Para pintura do portão	Dispensa	26/17	Construtora Atenas	R\$ 63,42
FUPEF/ADM	Confecção e banners para gincana do Curso de Eng. Florestal e da madeira	Dispensa	39/17	A. R. Weirich Centro Gráfico - ME	R\$ 282,00
<b>Valor total contratado</b>					<b>R\$ 1.904,13</b>

Convênio	Descritivo (objeto)	Licitação Modalidade	N. Processo	Nome Empresa	Valor contratado
SIMCAQ	Serviços para impressão digital de 1000 marca-páginas medindo 5x22,5cm, impressão 4x0 cores, papel couchê 250g com verniz brilho	Dispensa	60/17	A.R. Weirich Centro Gráfico - EPP	R\$ 360,00
SIMCAQ	Aquisição de 02 (dois) Racks	Dispensa	69/17	MST Com. e Serviços de Telemática Ltda	R\$ 7.000,00
SIMCAQ	Fornecimento de Coffe Break para o dia 06/12/17	Dispensa	73/17	Panificadora e Confeitaria Gema Ltda-ME	R\$ 253,50
<b>Valor total contratado</b>					<b>R\$ 7.613,50</b>

<b>Convênio</b>	<b>Descritivo (objeto)</b>	<b>Licitação Modalidade</b>	<b>N. Processo</b>	<b>Nome Empresa</b>	<b>Valor contratado</b>
Composição da Biomassa	Cadinho de fusão f. média 40ml e tampa p/ cadinho	Dispensa	82/17	Carlo Entico Chiarotto Pierro - ME	R\$ 1.860,00
Composição da Biomassa	Serviços de manutenção de ar condicionado situado no Laboratório de Energia e Biometria	Dispensa	84/17	Maisar Airmore Climatização Ltda	R\$ 350,00
Composição da Biomassa		Dispensa	87/17	Fund. de Apoio à Univer. de São Paulo	R\$ 15.120,00
<b>Valor total contratado</b>					<b>R\$ 17.330,00</b>

### 3.5 RELAÇÃO DE INSTRUMENTOS FIRMADOS E EXECUTADOS EM 2017

#### 3.5.1 Convênio

- 1 UFPR nº 44/2014 (SICONV nº 801546/14) – Título do Projeto: ANTEPROJETO E ESTUDOS AMBIENTAIS, GESTÃO SUPERVISÃO E EXECUÇÃO DE PROGRAMAS AMBIENTAIS PARA REGULARIZAÇÃO AMBIENTAL DA BR-135, TRECHO DE BARREIRAS/BA À ITACARAMBI/MG, EXTENSÃO TOTAL DE 423,3 KM (BR 135).



Foto: IITI/UFPR

A UFPR é responsável pela Gestão Ambiental das obras de ampliação e melhoramento nos 67 quilômetros desse subtrecho rodoviário, trabalho que é executado em cooperação com o Departamento Nacional de Infraestrutura de Transportes (DNIT).

- **Coordenador:** Prof. Dr. EDUARDO RATTON, a partir de 25/08/2017.
- **Vigência:** 05/05/2014 a 10/04/2019 (considerando o 4º Termo Aditivo de prazo).
- **Enquadramento do Projeto:** Ensino, pesquisa e extensão.
- **Unidade Proponente:** Departamento de Geomática – ITTI/UFPR
- **Unidade Gestora:** Setor de Tecnologia
- **Vigência:** 05/05/2014 a 10/04/2019 (4º Termo Aditivo de prazo)
- **Valor global:** R\$ 14.162.240,25
- **Valor executado em 2017:** R\$ 2.081.120,12
- **Origem dos recursos financeiros:** Departamento Nacional de Infraestrutura e Transportes – DNIT.
- **Equipe técnica que atuou até 2017:** 07 docentes; 03 técnicos administrativos; 09 bolsistas de graduação; 05 de pós-graduação; 13 profissionais externo (sem vínculo com a UFPR).



2 Convênio UFPR Nº 126/2016 (SICONV nº 838001/16) - Centro Colaborador em Alimentação Nutrição Escolar do Paraná 2016 - 2017. CECANE PR - III.



Foto: DNSS/FUPEF

O objetivo da execução do convênio é contribuir para a efetivação e consolidação do Programa Nacional de Alimentação Escolar (PNAE), do controle social e da política de segurança alimentar e nutricional no ambiente escolar. Para alcançar esse objetivo foram estabelecidos os seguintes objetivos no escopo do projeto: assessoria ao estado e município do Paraná, formação integrada em educação alimentar e nutricional junto aos atores sociais envolvidos com o PNAE no estado do Paraná e apoio técnico ao fundo nacional de desenvolvimento da educação.

- **Coordenadora:** Profa. Dra. GIANE SPRADA
- **Vigência:** 23/10/2015 a 31/10/2017 (1º Termo Aditivo de prazo).
- **Enquadramento do Projeto:** Ensino, pesquisa e extensão.
- **Unidade Proponente:** Departamento de Nutrição
- **Unidade Gestora:** Setor de Ciências da Saúde
- **Valor global Previsto:** R\$ 570.261,33
- **Origem dos Recursos Financeiros:** Fundo Nacional de Desenvolvimento da Educação – FNDE
- **Equipe Técnica prevista no Plano de Trabalho em 2017:** 06 docentes; 03 bolsistas de pós-graduação, 08 profissionais externo (sem vínculo com a UFPR).

### 3 Convênio UFPR nº 121/2015 (SICONV nº 823385/15) - Laboratório de Cultura Digital



A execução do projeto tem como objetivo consolidar o Laboratório de Cultura Digital como um espaço de experimentação no campo da cultura digital, conectando políticas de participação social com cultura, educação, comunicação e o desenvolvimento de *software* livre com o objetivo de aprimorar os processos de participação social pela internet e de transparência de dados e informações para o Ministério da Cultura.

- **Coordenador:** Profa. Dra. ANDREA DO ROCIO CALDAS.
- **Vigência:** 14/12/2015 a 13/08/2017 (considerando 1º Termo Aditivo de prazo)
- **Enquadramento do Projeto:** Ensino, pesquisa e extensão.
- **Unidade Proponente:** Departamento de Planejamento e Administração Escolar
- **Unidade Gestora:** Setor de Educação.
- **Valor global previsto:** R\$ 1.482.270,00
- **Valor executado em 2017:** R\$ 247.045,00
- **Origem dos recursos financeiros:** Ministério da Cultura
- **Equipe Técnica:** 01 docente; 06 técnico-administrativo; 04 bolsistas de graduação; 0 bolsista de pós-graduação; 11 profissionais externo (sem vínculo com a UFPR).



- 4 Convênio UFPR nº 111/2015 (SICONV nº 820692/15) - Simulador de Custo - Aluno - Qualidade: Ferramenta para Planejamento de Sistemas Públicos de Educação Básica em Condições de Qualidade - SIMCAQ



Fotos: SIMCAQ/FUPEF

A execução das atividades desse convênio visam a disponibilização gratuita e na internet do Simulador de Custo-Aluno-Qualidade (SIMCAQ) como ferramenta de suporte ao processo de elaboração, adequação, monitoramento e avaliação dos Planos Estaduais e Municipais de Educação visando a articulação das metas educacionais locais com as metas do Plano Nacional de Educação (PNE) - Lei nº 13.005 de 25/06/2014 - e a previsão do montante de recursos financeiros necessário para a oferta da educação básica em condições de qualidade no período dos planos.

- **Coordenador:** Prof. Dr. THIAGO ALVES
- **Vigência:** 09/11/2015 a 31/10/2019.
- **Enquadramento do Projeto:** Ensino, pesquisa e extensão.
- **Unidade Proponente:** Departamento de Planejamento e Administração Escolar
- **Unidade Gestora:** Setor de Educação
- **Valor global:** R\$ 2.050.444,41
- **Valor executado em 2017:** R\$ 716.276,26
- **Origem dos recursos financeiros:** Ministério da Educação – SASE/MEC
- **Equipe Técnica em 2017:** 03 docentes; 11 bolsistas de graduação; 05 bolsistas de pós-graduação; 05 profissionais externos.

5 Convênio UFPR Nº 126/2015 (SICONV nº 827684/2016). Projeto: DINÂMICA DE ROTORES . Identificação e Controle de Vibrações em Dinâmica de Rotores.

- **Coordenador:** Prof. Dr. CARLOS ALBERTO BAVASTRI
- **Vigência:** 12/02/2016 a 11/02/2020.
- **Enquadramento do Projeto:** Pesquisa.
- **Unidade Proponente:** Departamento de Mecânica
- **Unidade Gestora:** Setor de Tecnologia
- **Valor global previsto:** R\$ 100.600,00
- **Valor executado em 2017:** R\$ 12.768,41
- **Origem dos recursos:** WEG Equipamentos Elétricos S/A
- Equipe técnica: 01 docente; 01 técnico administrativo; 01 aluno de graduação.

### 3.5.2 Contratos Privados

### 3.5.3 Contrato de Patrocínio

- 1 Projeto: Influência de Variáveis Meteorológicas na Fenologia de *Euterpe edulis* Mart. e a Interação com Dispersores na Reserva Natural Salto Morato – RNSM-080-2015 – Projeto Salto Morato I



Fotos: Alexander Tetto - FUPEF

Determinar os agentes dispersores do palmito-juçara (*Euterpe edulis* Mart.) na Reserva Natural Salto Morato, associando a sua presença à fenologia de *E. edulis*, às variáveis meteorológicas, à variação da altitude e à exposição do terreno, a fim de contribuir para os estudos de flora e fauna na reserva, e permitir um direcionamento de futuros estudos para os animais que se apresentarem como os principais dispersores da espécie. Os dados obtidos podem servir para indicar as melhores épocas e locais de coleta de sementes visando o plantio para o manejo da espécie. Além dos dados sobre frutificação, as informações sobre os padrões fenológicos servirão de subsídio para o zoneamento ecológico de *E. edulis* na reserva.

- **Coordenador:** Prof. Dr. ALEXANDRE FRANÇA TETTO
- **Vigência:** 25/01/2016 a 25/07/2017
- **Executora:** FUPEF
- **Valor global previsto:** R\$ 108.628,57
- **Valor executado até 2017:** R\$ 70.930,53
- **Origem dos recursos financeiros:** Fundação Grupo Boticário de Proteção à Natureza
- **Equipe Técnica prevista no PT:** 02 docentes; 00 técnico-administrativo; 04 bolsistas de graduação; 06 bolsistas de pós-graduação; 00 pessoal externo (sem vínculo UFPR).

2 PROJETO– INFLUÊNCIA DE VARIÁVEIS METEOROLÓGICAS NA FENOLOGIA DE *Euterpe edulis* Mart. E A INTERAÇÃO COM DISPERSORES NA RESERVA NATURAL SALTO MORATO – RNSM-080-2017 – Projeto Salto Morato II



- **Coordenador:** Prof. Dr. ALEXANDRE FRANÇA TETTO
- **Vigência:** 26/07/2017 a 27/01/2021
- **Executora:** FUPEF
- **Valor global previsto:** R\$ 99.269,71
- **Valor executado em 2017:** R\$ 41.759,36
- **Origem dos recursos financeiros:** FUNDAÇÃO GRUPO BOTICÁRIO DE PROTEÇÃO À NATUREZA.
- **Equipe Técnica prevista no PT:** 02 pesquisadores doutores em Eng. Florestal; 05 alunos de mestrado em Enga. Florestal; 04 alunos de graduação; 01 aluno de graduação de Enga. Florestal, todos UFPR.



### 3 CONTRATO PROJETO MOTH PLANT



Fotos: José Henrique Pedrosa de Macedo/FUPEF

O projeto desenvolvido em parceria com Landcare Research, Instituição de pesquisa localizada na Nova Zelândia, tem como objetivo o desenvolvimento de pesquisas sobre o controle biológico de plantas invasoras, *Araujia sericifera* Brot. (Apocynaceae), cujos nomes comuns aqui no Brasil são: "Chuchu-do-mato", "pepino-de-seda", "paina-de-seda" "timbó" "abaty", "cipó-paina" (Knupp e Lorenzi, 2015) e Silk Cucumber, distribuídas na extensão dos Estados do Rio Grande do Sul ao Paraná.

- **Coordenador:** Prof. Dr. JOSÉ HENRIQUE PEDROSA MACEDO
- **Vigência:** 21/09/2016 a 01/11/2017
- **Executora:** FUPEF
- **Valor:** R\$ 4.096,34
- **Valor executado até 2016:** R\$ 4.096,34
- **Origem dos recursos financeiros:** *Landcare Research*, Nova Zelândia
- **Equipe Técnica:** 01 docente (aposentado).

### 3.5.4 Contratos de Cooperação Técnica

1 FUPEF nº 01/2017 do TC 02/17 - ACESSORIA TÉCNICA E CIENTÍFICA NA PRODUÇÃO DE VIGAS LAMINADAS COLADAS DE *eucalyptus* – *Scantling*.

- **Coordenação:** Dr. DARTAGNAN BAGGIO EMERENCIANO
- **Vigência:** 01/07/2017 a 30/06/2018
- **Executora:** FUPEF
- **Valor global:** R\$ 15.620,00
- **Valor executado em 2017:** R\$ 15.620,00
- **Origem dos recursos:** SCANCOM do Brasil Ltda
- **Equipe técnica:** 04 pesquisadores, estudantes de pós-graduação orientados.

2 FUPEF nº 01/2017 do TC 04/17. Título: AVALIAÇÃO DA QUALIDADE DE COLAGEM DE ADESIVOS FENÓLICOS COMERCIAIS E A BASE DE LIGNINA EM PAINÉIS COMPENSADOS.

- **Coordenação:** Dr. DARTAGNAN BAGGIO EMERENCIANO
- **Vigência:** 15/08/2017 a 31/07/2018
- **Executora:** FUPEF
- **Valor global:** R\$ 29.500,00
- **Valor executado em 2017:** R\$ 14.500,00
- **Origem dos recursos:** SUZANO Papel e Celulose S/A
- **Equipe técnica:** 01 pesquisadora

3 FUPEF nº 03/2017. Título: COMPOSIÇÃO DA BIOMASSA UTILIZADA EM CALDEIRAS INDUSTRIAIS VISANDO A EFICIÊNCIA ENERGÉTICA.

- **Coordenador:** Dr. DARTAGNAN BAGGIO EMERENCIANO
- **Pesquisadora:** Doutoranda CLARICE DE ANDRADE (Enga. Ind. Madeireira)
- **Executora:** FUPEF
- **Enquadramento do Projeto:** Pesquisa (doutorado)
- **Vigência:** 01/02/2016 a 01/07/2018 (considerando 2º Termo Aditivo de prazo)
- **Valor global:** R\$ 43.845,00

- **Valor executado em 2017:** R\$ 32.883,75
- **Origem dos recursos:** ARAUCO DO BRASIL S/A.
- **Equipe técnica:** 01 aluno de pós-graduação.

### 3.6 PRESTAÇÃO DE SERVIÇOS TÉCNICOS ESPECIALIZADOS

#### 3.6.1 Emissão de Laudos

1 Elaboração de Laudo Técnico para subsídio à supressão vegetal de terreno urbano no Município de São José dos Pinhais – PR, no local denominado “Miringuava ou Barro Preto”.

- **Coordenador:** Dr. DARTAGNAN BAGGIO EMERENCIANO
- **Vigência e prazo:** 01/01/2017 a 31/12/2018.
- **Executora:** FUPEF
- **Valor executado em 2017:** R\$ 6.800,00
- **Origem dos recursos:** TECTER TERRAPLENAGEM E CONSTRUÇÃO CIVIL LTDA.

#### 3.6.2 Cursos e Treinamentos

1 Curso de Arborização Urbana

- **Coordenador:** Dr. DARTAGNAN BAGGIO EMERENCIANO
- **Vigência e prazo:** 01/01/2017 a 31/12/2018
- **Executora:** FUPEF
- **Valor:** R\$ 2.100,00

#### **4 AMPLIAÇÃO DAS RELAÇÕES EXTERNAS DA FUPEF**

A FUPEF tem buscado outras formas de interação e relacionamento com o setor privado. Uma delas é a formação de parcerias com empresas privadas do setor florestal e áreas vinculadas visando a captação de novos projetos, prestação de serviços, cursos de extensão; capacitação e treinamento para os setores privado e público.

Tem-se buscado também uma aproximação com instituições públicas, buscando parcerias que venham a envolver a comunidade universitária: docentes/pesquisadores e discentes de graduação e pós-graduação com profissionais e técnicos dessas instituições na solução de problemas da sociedade abrangendo as ciências florestais e ambientais.

##### **4.1 TERMOS DE COOPERAÇÃO VIGENTES EM 2017**

- ✓ ARAUCO DO BRASIL S.A.
- ✓ ASSOCIAÇÃO PARANAENSE DE EMPRESAS DE BASE FLORESTAL – APRE.
- ✓ BIO GESTÃO AMBIENTAL E DESENVOLVIMENTO.
- ✓ F. INICIATIVAS CONSULTORIA E ASSESSORIA EMPRESARIAL LTDA.
- ✓ NATIVA DO BRASIL - PESQUISA, TECNOLOGIA E DESENVOLVIMENTO LTDA.
- ✓ SOFTMAPPING – ENGENHARIA, CARTOGRAFIA E GEOPROCESSAMENTO LTDA.
- ✓ STCP ENGENHARIA DE PROJETOS LTDA.
- ✓ SCANCOM DO BRASIL LTDA.
- ✓ SUZANO PAPEL E CELULOSE S.A
- ✓ TESE TECNOLOGIA ARQUITETURA E CULTURA LTDA-Epp
- ✓ ZHOL CONSTRUÇÃO CIVIL E EMPREENDIMENTOS IMOBILIÁRIOS LTDA
- ✓ W. LYIAN CML. INF. SERVIÇOS EIRELI – EXS.



# ANEXOS

**ANEXO 1**

**BALANÇO PATRIMONIAL**



**Fundação de Pesquisas Florestais do Paraná**

**Curitiba - PR**

Demonstrações Contábeis em  
31 de dezembro de 2017 e 2016

**Fundação de Pesquisas Florestais do Paraná**

**Balanco patrimonial**

Em 31 de dezembro de 2017 e 2016  
(Valores expressos em reais)

<b>Ativo</b>		2017	2016
<b>Circulante</b>	Nota	<b>8.089.155,33</b>	<b>7.295.435,84</b>
Caixa e equivalentes de caixa	3	7.301.779,10	7.209.453,96
Adiantamentos diversos	4	89.133,33	78.377,23
Impostos a recuperar	5	3.471,15	2.249,94
Valores a receber ADM	-	76.563,69	5.354,71
Valores a receber/convênios	-	618.208,06	-
<b>Não Circulante</b>		<b>580.167,57</b>	<b>586.772,10</b>
Imobilizado	6	580.167,57	586.772,10
Compensações Ativas	7	1.522.488,84	1.403.238,10
Bens Adquiridos com Recursos Fundos/convênios	7	1.522.488,84	1.403.238,10
<b>Total do Ativo</b>		<b>10.191.811,74</b>	<b>9.285.446,04</b>

As notas explicativas são parte integrante das demonstrações contábeis

**Fundação de Pesquisas Florestais do Paraná**

**Balanco patrimonial**

Em 31 de dezembro de 2017 e 2016  
 (Valores expressos em reais)

<b>Passivo</b>		2017	2016
<b>Circulante</b>	Nota	<b>2.477.701,32</b>	<b>1.874.349,45</b>
Fornecedores	8	15.054,48	6.570,48
Obrigações trabalhistas	9	90.017,46	113.126,73
Encargos sociais	10	130.268,62	94.077,30
Provisão de férias e encargos	11	75.767,57	83.373,61
Impostos a recolher	12	277.894,45	197.010,59
Outras obrigações	13	1.533.040,77	1.024.532,77
Débitos com convênios/ fundos parcerias	14	355.657,97	355.657,97
<b>Não Circulante</b>		<b>7.600.786,29</b>	<b>7.014.173,85</b>
Parcelamento ISS	16	57.659,28	122.662,01
Convênios/fundos parcerias	17	7.543.127,01	6.891.511,84
<b>Patrimonio Líquido</b>	19	<b>(1.409.164,71)</b>	<b>(1.006.316,44)</b>
Patrimônio social	19	790.451,05	1.268.623,80
Superávit (déficit) acumulado	19	(2.199.615,76)	(2.274.940,24)
Compensações passivas	18	1.522.488,84	1.403.238,10
Bens Adquiridos com Recursos Fundos/convênios	21	1.522.488,84	1.403.238,10
<b>Total do Passivo</b>		<b>10.191.811,74</b>	<b>9.285.444,96</b>

As notas explicativas são parte integrante das demonstrações contábeis

**Fundação de Pesquisas Florestais do Paraná**

**Demonstração do superávit ou déficit**  
 Em 31 de dezembro de 2017 e 2016  
 (Valores expressos em reais)

		2017	2016
<b>Receita operacional bruta</b>	Nota	<b>727.060,94</b>	<b>788.115,73</b>
Valores arrecadados	21.a	622.272,73	671.260,01
Receitas de contratos	21.b	104.763,51	113.615,76
Outras receitas	21.c	24,70	3.239,96
<b>Deduções da receita bruta</b>	-	<b>(33.026,42)</b>	<b>(31.729,27)</b>
(-) Impostos incidentes sobre as receitas	-	(33.026,42)	(31.729,27)
Receita operacional líquida		694.034,52	756.386,46
<b>Superávit (déficit) bruto</b>		<b>694.034,52</b>	<b>756.386,46</b>
Despesas operacionais		(1.096.330,51)	(1.155.318,19)
Despesas administrativas		(1.031.669,48)	(1.094.857,82)
Despesas com contratos		(64.661,03)	(60.460,37)
Outras despesas		-	-
<b>Resultado financeiro</b>		<b>(552,28)</b>	<b>2.439,96</b>
Despesas financeiras	22.a	(4.229,57)	(3.977,28)
Receitas financeiras	22.b	3.677,29	6.417,24
<b>Superávit (déficit) operacional líquido</b>		<b>(402.848,27)</b>	<b>(396.491,77)</b>
<b>Superávit (déficit) do exercício</b>		<b>(402.848,27)</b>	<b>(396.491,77)</b>

As notas explicativas são parte integrante das demonstrações contábeis

**Fundação de Pesquisas Florestais do Paraná**

**Demonstrações das Mutações do Patrimônio Líquido**  
Em 31 de dezembro de 2017 e 2016  
(Valores expressos em reais)

Especificações	Patrimônio Social	Superávit Déficit Acumulado	Total Geral
<b>Saldo em 31 de dezembro de 2015</b>	<b>790.451,05</b>	<b>(1.878.448,47)</b>	<b>(1.087.997,42)</b>
Ajustes de exercícios anteriores	-	478.172,75	<b>478.172,75</b>
Déficit do exercício	-	(396.491,77)	<b>(396.491,77)</b>
<b>Saldo em 31 de dezembro de 2016</b>	<b>790.451,05</b>	<b>(1.796.767,49)</b>	<b>(1.006.316,44)</b>
Déficit do exercício	-	(402.848,27)	<b>(402.848,27)</b>
<b>Saldo em 31 de dezembro de 2017</b>	<b>790.451,05</b>	<b>(2.199.615,76)</b>	<b>(1.409.164,71)</b>

As notas explicativas são parte integrante das demonstrações contábeis

**Fundação de Pesquisas Florestais do Paraná**

Demonstrações dos fluxos de caixa  
31 de dezembro de 2017 e 2016  
(Em Reais)

	<b>2017</b>	<b>2016</b>
<b>Fluxos de caixa das atividades operacionais</b>		
Superávit (Déficit) do Exercício	(402.848,27)	(396.491,77)
Ajustes por:		
Depreciações e Amortizações	7.403,53	9.651,97
Ajustes Exercícios Anteriores	-	478.172,75
<b>Superávit (Déficit) Ajustado</b>	<b>(395.444,74)</b>	<b>91.332,95</b>
<b>(Aumento) diminuição de ativos</b>		
Contas e receber e outros	(701.394,35)	172.614,12
	<b>(701.394,35)</b>	<b>99.064,11</b>
<b>Aumento (diminuição) de Passivos</b>		
Fornecedores	8.484,00	(14.369,74)
Obrigações trabalhistas e encargos	5.476,01	65.823,12
Obrigações fiscais	23.224,58	(15.390,25)
Contas pagar e outros	508.506,92	495.919,55
Convenios/Fundo/ Parcerias	644.271,72	1.716.097,46
	<b>1.189.963,23</b>	<b>2.248.080,14</b>
<b>Caixa líquido Proveniente das Atividades Operacionais</b>	<b>93.124,14</b>	<b>2.438.477,20</b>
<b>Caixa líquido usado nas atividades de investimentos</b>		
Compras imobilizado	(799,00)	(1.580,11)
Ajuste e baixa Imobilizado	-	-
<b>Caixa líquido usado nas Atividades de Investimento</b>	<b>(799,00)</b>	<b>(1.580,11)</b>
<b>Caixa líquido usado nas atividades de financiamentos</b>	-	-
<b>Caixa líquido usado nas Atividades de Financiamento</b>	-	-
<b>Aumento(diminuição) no Caixa e Equivalentes de Caixa</b>	<b>92.325,14</b>	<b>2.436.897,09</b>
Caixa e Equivalentes de Caixa no Início do Período	7.209.453,96	4.772.556,87
Caixa e Equivalentes de Caixa no Fim do Período	7.301.779,10	7.209.453,96
<b>Aumento(diminuição) no Caixa e Equivalentes de Caixa</b>	<b>92.325,14</b>	<b>2.436.897,09</b>

As notas explicativas são parte integrante das demonstrações contábeis



## Fundação de Pesquisas Florestais do Paraná

Notas explicativas às demonstrações contábeis

31 de dezembro de 2017 e 2016.

(Valores expressos em reais)

---

### 1 Contexto operacional

A Fundação de Pesquisas Florestais do Paraná – Fupef do Paraná, foi fundada em 27 de Setembro de 1971, pessoa jurídica de direito privado, sem fins lucrativos, declarada a utilidade pública pela Lei Estadual nº 6.443/73, regida pelo seu estatuto social e demais legislação aplicáveis.

A Fundação de Pesquisas Florestais do Paraná – Fupef do Paraná – é uma fundação de apoio à Universidade Federal do Paraná, cuja relação é regida pela Lei nº 8.958 de 20 de dezembro de 1994.

A entidade tem por finalidade desenvolver e aprimorar a ciência florestal do Paraná, através de pesquisas científicas.

Dentre seus objetivos estatutários, destacam-se:

- Artigo 4º, parágrafo I : Poderá executar ou subsidiar pesquisas e emitir laudos no setor florestal, ambiental, biodiversidade, ciências agrárias e da terra;
- Artigo 4º, parágrafo IX: Poderá promover ou subsidiar simpósios, cursos, conferências, congressos ou reuniões do setor florestal, ambiental, biodiversidade, ciências agrárias e da terra;
- Artigo 4º, parágrafo XII: Poderá colaborar com pessoas jurídicas, instituições e órgãos públicos e privados, em programas administrativos, científicos e tecnológicos nas diversas áreas do conhecimento;
- Artigo 4º, parágrafo XV: Poderá apoiar e desenvolver ações e serviços para a defesa e elevação do ser humano, do desenvolvimento institucional e aprimoramento da ciência nas áreas de pesquisa científica, cultura, educação, ciências e estudos tecnológicos;
- Artigo 4º, parágrafo XVI: Poderá operar como agente de integração e desenvolvimento de setores e regiões, visando à promoção do desenvolvimento social, cultural e econômico sustentável;
- Artigo 6º, parágrafo único: A Fupef do Paraná para a consecução de suas finalidades, poderá celebrar convênios, ajustes, contratos ou outros instrumentos jurídicos com pessoas físicas ou jurídicas, de direito público ou privado, nacionais ou estrangeiras.

### 2 Principais práticas contábeis

São as seguintes as práticas adotadas para elaboração destas demonstrações Contábeis:

## Fundação de Pesquisas Florestais do Paraná

Notas explicativas às demonstrações contábeis

31 de dezembro de 2017 e 2016.

(Valores expressos em reais)

---

### 2.1 Apresentação das demonstrações contábeis

As demonstrações contábeis foram elaboradas e estão sendo apresentadas em conformidade com a Resolução CFC nº 1409/2012, que aprovou a ITG 2002 - "Entidades sem finalidade de lucros". Estão sendo divulgadas de forma comparativa as do exercício anterior

### 2.2 Apuração do resultado

As receitas e despesas são escrituradas pelo regime de competência.

### 2.3 Individualização de valores

As demonstrações dos recebimentos e despesas efetuadas pelos convênios e/ou fundos estão individualizadas nas contas do não circulante passivo-fundos. Não transitam nas contas de resultado os recursos para o cumprimento dos Convênios e /ou Fundos, assim como, as despesas efetuadas para cumprimento dos objetivos dos mesmos. Porém, para os Fundos com contratos com (recursos privados), as Receitas e Despesas foram reconhecidas no grupo de resultado da Fundação e as Receitas e Despesas dos Convênios (recursos público) são reconhecidos no grupo do passivo.

### 2.4 Aplicações financeiras – convênios/fundos individuais

Os elementos integrantes do ativo, decorrentes de operações de longo ou de curto prazo, quando houver efeito relevante, são ajustados a valor presente com base na taxa que reflete as melhores avaliações do mercado quanto ao valor do dinheiro no tempo e estão individualizados por fundos nos grupos Ativo Circulante, pelas contas banco específicas para cada fundo/convênios e no Passivo Circulante no grupo denominado "Fundos Individuais".

### 2.5 Caixa e equivalente de caixa

Caixa e equivalentes de caixa incluem o caixa, os depósitos bancários e aplicações financeiras de curto prazo de alta liquidez, que são prontamente conversíveis em um montante conhecido de caixa e que estão sujeitos a um insignificante risco de mudança de valor.

### 2.6 Adiantamentos

Nesta conta estão registrados os adiantamentos a empregados e despesas de viagens.

### 2.7 Créditos com fundos

Nesse grupo é contabilizado os valores a receber dos fundos, referente eventual despesas pagas com recurso da entidade.

## Fundação de Pesquisas Florestais do Paraná

Notas explicativas às demonstrações contábeis  
31 de dezembro de 2017 e 2016.  
(Valores expressos em reais)

### 2.8 Imobilizado

O imobilizado é mensurado pelo seu custo histórico, menos depreciação acumulada e perda por redução ao valor recuperável acumulado.

Os bens adquiridos com recursos dos Convênios e/ou Fundos, não são de propriedade da FUPEF, portanto, não integram o grupo do Ativo Imobilizado, e acham-se controlados no grupo Compensações.

A depreciação dos ativos é calculada usando o método linear considerando seus custos e seus valores residuais durante a vida útil estimada, como segue:

A seguir seguem as vidas úteis aplicadas pela entidade em 2017:

	Anos
Móveis e utensílios	10
Máquinas e equipamentos	10
Equipamentos de informática	5
Veículos	5
Edificações	25

Os valores residuais e a vida útil dos ativos são revisados e ajustados anualmente, se apropriado.

O valor contábil de um ativo é imediatamente baixado ao seu valor recuperável quando o valor contábil do ativo é maior do que seu valor recuperável estimado.

### 2.9 Fornecedores

São obrigações a pagar de curto prazo por bens ou serviços que foram adquiridos de terceiros no curso normal dos negócios, sendo classificadas como passivos circulantes.

### 2.10 Obrigações Trabalhistas

Nesta conta estão registradas as obrigações trabalhistas a pagar da instituição e dos Convênios/Fundos parcerias.

### 2.11 Provisão para férias e encargos

Foram constituídas provisões para férias para cobertura prevista das obrigações relativas a férias vencidas e proporcionais com os respectivos encargos.

### 2.12 Demais ativos e passivos

Apresentados ao valor de custo ou de realização, incluindo, quando aplicável, as variações monetárias ou cambiais. Os ativos e passivos são classificados como

12

## Fundação de Pesquisas Florestais do Paraná

Notas explicativas às demonstrações contábeis

31 de dezembro de 2017 e 2016.

(Valores expressos em reais)

circulantes quando sua realização ou liquidação é provável que ocorra nos próximos doze meses. Caso contrário, são demonstrados como não circulantes.

### 3. Caixa e equivalentes de caixa

	2017	2016
Caixa administração	0,84	-
Bancos administração	30,00	30,00
Bancos convênio/fundos	568,37	166,09
Aplicações financeiras – administração	64.763,21	141.146,43
Aplicações financeiras – convênios/fundos	7.236.416,68	7.068.111,14
	7.301.779,10	7.209.453,96

### 4. Adiantamentos diversos

	2017	2016
Adiantamentos de férias	66.529,28	45.636,73
Adiantamento de salários	1.069,68	-
Adiantamentos de viagem	14.480,00	28.740,00
Adiantamentos para despesas	3.700,00	1.000,50
Empréstimos a funcionários	3.000,00	3.000,00
Adiantamento a clientes	354,37	-
	89.133,33	78.377,23

### 5. Impostos a recuperar

	2017	2016
IRRF a recuperar	2.787,53	1.805,49
INSS a recuperar	444,45	444,45
FGTS a recuperar	239,17	-
	3.471,15	2.249,94

### 6. Imobilizado

	Custo 31/dez./16	Aquisições	Baixas	Depreciação. Acumulada	2017 Líquido	2016 Líquido
Móveis utensílios e inst.	45.006,28	799,00	-	(21.471,45)	24.333,83	24.535,91
Máquinas equipamentos	278.346,53	-	-	(4.263,13)	274.083,40	274.707,61
Equipamentos informática	52.076,07	-	-	(46.629,73)	5.446,34	11.224,58
Edificações	126.000,00	-	-	(126.000,00)	-	-
Bens de terceiros	22.304,00	-	-	-	22.304,00	22.304,00
Terreno	254.000,00	-	-	-	254.000,00	254.000,00
	777.732,88	799,00	-	(198.364,31)	580.167,57	586.772,10



## Fundação de Pesquisas Florestais do Paraná

Notas explicativas às demonstrações contábeis

31 de dezembro de 2017 e 2016.

(Valores expressos em reais)

### 7. Compensações Ativas

São registrados neste grupo os valores correspondentes aos bens de caráter permanente adquiridos com recursos dos Convênios e/ou Fundos. No exercício de 2016 foram efetuadas algumas doações para a Universidade Federal do Paraná - UFPR dos bens adquiridos pelos Convênios e/ou Fundos.

	2017	2016
Saldo inicial	1.403.238,10	1.371.929,00
(+) Aquisições	119.250,74	58.738,05
(-) Doações	-	27.429,95
<b>Saldo final</b>	<b>1.522.488,84</b>	<b>1.403.238,10</b>

	2017	2016
Bens Adquiridos com recursos dos fundos	1.522.488,84	1.403.238,10
	1.522.488,84	1.403.238,10

### 8. Fornecedores

São obrigações a pagar de curto prazo por bens ou serviços que foram adquiridos de terceiros no curso normal dos negócios, sendo classificadas como passivos circulantes, em 2017 o saldo a pagar a fornecedores representa R\$ 15.054,48 e em 2016 R\$ 6.570,48.

### 9. Obrigações trabalhistas

	2017	2016
Salários a pagar	90.017,46	113.126,73
	90.017,46	113.126,73

### 10. Encargos sociais

	2017	2016
INSS a recolher	106.873,76	72.780,93
FGTS a recolher	20.795,39	18.802,66
Pis a recolher	2.493,71	2.599,47
	130.268,62	94.077,30

## Fundação de Pesquisas Florestais do Paraná

Notas explicativas às demonstrações contábeis

31 de dezembro de 2017 e 2016.

(Valores expressos em reais)

### 11. Provisões de férias e encargos

	2017	2016
Provisão de férias	56.416,72	62.080,22
Provisão de INSS s/férias	14.837,56	16.327,04
Provisão de FGTS s/férias	4.513,29	4.966,35
	75.767,57	83.373,61

### 12. Impostos a recolher

	2017	2016
IRRF s/ salários a recolher	30.775,04	34.999,77
ISS retido a recolher	11.319,83	4.149,51
PIS/Cofins/CSLL	2.113,77	2.112,31
IRRF s/serviços a recolher	47.359,72	7.100,23
IRRF s/bolsa de pesquisa	155,70	1.215,74
IRRF s/bolsa de auxílio graduação	1.186,51	1.853,82
ISS a recolher s/NF fupef	178.605,63	145.579,21
IRRF s/ férias	6.283,05	-
IRRF s/ bolsa pós graduação/mestrado	95,20	-
	277.894,45	197.010,59

### 13. Outras obrigações

	2017	2016
Empréstimos Consignados	3.391,29	1.621,77
Adiantamento de Convênio	1.529.649,48	1.022.911,00
Caixa saldo devedor	-	1,08
	1.533.040,77	1.024.533,85

### 14. Débitos com fundos

Nesse grupo é contabilizado os valores a pagar para os fundos, referente eventual despesas pagas com recurso dos fundos para a entidade, porém em 2016 foi autorizado através da Resolução 06/2015 efetuar a regularização dos fundos encerrados que havia pendências, e assim foi efetuado transferência para a conta do patrimônio social denominada "Ajustes de exercícios anteriores fundos encerrados".

Em 2017 permanecem pendente duas contas: Fundo arrecadação de boletos com saldo de R\$ 150.236,86 e o Fundo Itaipu com saldo de R\$ 205.421,08, totalizando R\$ 355.657,97 e em 2016 R\$ 355.657,97.

## Fundação de Pesquisas Florestais do Paraná

Notas explicativas às demonstrações contábeis

31 de dezembro de 2017 e 2016.

(Valores expressos em reais)

### 15. Fundos administrativo (não circulante)

Em 2017 o valor que havia pendente de regularização referente saldo positivo do fundo Lif – Laboratório Inventário Florestal, de R\$ 7.343,45, em 2017 foram adquiridos materiais permanentes a favor do Laboratório Inventário Florestal em nome da Fupef, os quais deverão ser doados para a UFPR. Assim os Fundos Administrativos do ativo não circulante se encontra com saldo zero em 31/12/2017.

### 16. Parcelamento ISS (não circulante)

Parcelamento do ISS junto a Prefeitura Municipal de Curitiba em 48 parcelas, em Dezembro de 2015 foi reparcelado pelo Refic/2015 em 36 parcelas com redução de juros e multa. Saldo das parcelas a pagar no não circulante em 31/12/2017 é de R\$ 57.659,28 e em 2016 R\$ 122.662,01.

### 17. Convênios/fundos parcerias (não circulante)

Movimentada as entradas dos recursos e despesas dos convênios, em 2017 fechou com um saldo de R\$ 7.543.127,01 e em 2016 R\$ 6.891.511,84.

### 18. Compensações passivas

Compõe o saldo dos bens adquiridos com recursos de Fundos e Convênios, os quais serão doados para a Universidade Federal do Paraná no final do Convênio, conforme demonstrado na nota nº 07.

### 19. Patrimônio líquido

#### a) Patrimônio Social

O Patrimônio social da entidade é constituído pela dotação inicial acrescido dos déficits e superávits acumulados desde a fundação da entidade.

	2017	2016
Patrimônio social	790.451,05	790.451,05
Superávit (déficit) acumulado	(1.796.767,49)	(1.878.448,47)
Resultado do exercício	(402.848,27)	(396.491,77)
Ajustes de exercícios anteriores	0,00	478.172,75
	(1.409.164,71)	(1.006.316,44)

### 20. Passivo a descoberto

No exercício de 2017, a instituição apresentou um passivo á descoberto no valor de R\$ 1.409.164,71 devido aos déficits acumulados no decorrer de vários exercícios anteriores, inclusive no atual.

## Fundação de Pesquisas Florestais do Paraná

Notas explicativas às demonstrações contábeis

31 de dezembro de 2017 e 2016.

(Valores expressos em reais)

### 21. Receitas

#### a) Receitas arrecadadas

	2017	2016
	-----	-----
Recuperação de custos operacionais	563.624,76	620.416,17
Contribuição por empresas associadas	15.903,98	19.505,01
Receitas com inscrições	2.100,00	-
Receitas com patrocínios	500,00	1.500,00
Receita com residuais de fundos	1.730,99	108,38
Receita com anúncios e publicações editorial	3.790,00	-
Receita contribuição editorial	-	14.880,00
Receita com vendas de apostilas e livros	50,00	681,50
Receita adm. e gerenciamento projetos privados	2.773,00	14.168,95
Receita com serviços prestados	31.800,00	-
	-----	-----
	622.272,73	671.260,01

#### b) Receita de contratos

	2017	2016
	-----	-----
Receitas curso Ecohs	-	890,85
Receita conservação Salto Morato	41.759,76	108.628,57
Receitas Fundo Scancom	15.620,00	-
Receitas Fundo Arauco	32.883,75	-
Receita Fundo Suzano	14.500,00	-
Receita projeto Moth Plant	-	4.096,34
	-----	-----
	104.763,51	113.615,76

#### c) Outras receitas

	2017	2016
	-----	-----
Recuperação de despesas	24,70	3.239,96
	-----	-----
	24,70	3.239,96

### 22. Resultado financeiro

#### a) Despesas financeiras

	2017	2016
	-----	-----
Despesas bancárias	3.034,48	2.212,46
Juros pagos	149,07	31,05
Multas	87,87	18,68
Correção monetária	1,92	0,27



**Fundação de Pesquisas Florestais do Paraná**

Notas explicativas às demonstrações contábeis

31 de dezembro de 2017 e 2016.

(Valores expressos em reais)

IOF	727,00	787,68
IRRF s/operações moeda americana	-	198,56
IRRF s/aplicações financeiras	229,23	728,58
	4.229,57	3.977,28
<b>b) Receitas financeiras</b>		
	2017	2016
Receitas financeiras adm	1.792,37	3.474,51
Receitas financeiras Editorial	48,93	174,04
Descontos obtidos	42,94	1,31
Receitas financeiras cursos Ecohs	39,52	91,30
Receitas financeiras – Cons. Salto Morato	-	2.605,20
Receitas financeiras Fundo Conservação	1.585,56	-
Receitas financeiras Fundo Scancom	96,66	-
Receitas financeiras Fundo Moth Plant	34,86	70,88
Receitas financeira Fundo Arauco	35,50	-
Receitas financeiras Fundo Suzano	0,95	-
	3.677,29	6.417,24
<b>Resultado financeiro líquido</b>	<b>(552,28)</b>	<b>2.439,96</b>

**23. Isenções Tributárias**

A FUNDAÇÃO DE PESQUISAS FLORESTAIS DO PARANÁ, na condição de entidade sem fins lucrativos, nos termos da legislação vigente, goza do benefício de isenção do pagamento dos tributos e contribuições federais.

**24. Conselhos Fiscal e Consultivo e Diretoria Administrativa**

A Entidade não remunera os membros componentes do Conselho Fiscal, Consultivo e Diretores Administrativo, Financeiro e Científico e não distribui ou concede vantagens sob nenhuma outra forma.

Diretor Presidente Consultivo/Diretor Administrativo/Contadora

Ailson Augusto Loper – Presidente  
 Dartagnan Baggio Emerenciano – Diretor Administrativo

Contadora: Maria A. Izanfar Barbosa – CRC-PR 040910/O-6

**ANEXO 2**

**RELATÓRIO DA AUDITORIA EXTERNA**

## Relatório dos auditores independentes sobre as demonstrações contábeis

Ilmos. Srs.  
Membros da Diretoria, Conselho Fiscal e Associados  
**Fundação de Pesquisas Florestais do Paraná**  
Curitiba - PR

### Opinião

Examinamos as demonstrações contábeis da **Fundação de Pesquisas Florestais do Paraná**, que compreendem o balanço patrimonial em 31 de dezembro de 2017 e as respectivas demonstrações do superávit ou déficit, das mutações do patrimônio líquido e dos fluxos de caixa para o exercício findo nessa data, bem como as correspondentes notas explicativas, incluindo o resumo das principais políticas contábeis.

Em nossa opinião, as demonstrações contábeis acima referidas apresentam adequadamente, em todos os aspectos relevantes, a posição patrimonial e financeira da **Fundação de Pesquisas Florestais do Paraná**, em 31 de dezembro de 2017, o desempenho de suas operações e os seus fluxos de caixa para o exercício findo nessa data, de acordo com as práticas contábeis adotadas no Brasil.

### Base para opinião

Nossa auditoria foi conduzida de acordo com as normas brasileiras e internacionais de auditoria. Nossas responsabilidades, em conformidade com tais normas, estão descritas na seção a seguir intitulada "Responsabilidades do auditor pela auditoria das demonstrações contábeis". Somos independentes em relação à Entidade, de acordo com os princípios éticos relevantes previstos no Código de Ética Profissional do Contador e nas normas profissionais emitidas pelo Conselho Federal de Contabilidade, e cumprimos com as demais responsabilidades éticas de acordo com essas normas. Acreditamos que a evidência de auditoria obtida é suficiente e apropriada para fundamentar nossa opinião.

### Incerteza significativa relacionada à continuidade operacional

Chamamos a atenção para a Nota Explicativa 20, que indica que a entidade incorreu em um prejuízo de R\$ 402.848,27, durante o exercício findo em 31 de dezembro de 2017 e, naquela data, o passivo circulante e não circulante da entidade excedeu o ativo total e apresentou um Passivo a Descoberto no valor de R\$ 1.409.164,71. Esses eventos ou condições, indicam a existência de incerteza significativa que pode levantar dúvidas quanto à capacidade da entidade de manter sua continuidade operacional. Nossa opinião não contém ressalva relacionada a esse assunto

### Responsabilidades da administração pelas demonstrações contábeis

A administração é responsável pela elaboração e adequada apresentação das demonstrações contábeis de acordo com as práticas contábeis adotadas no Brasil e



**Executive**  
Audidores Independentes

pelos controles internos que ela determinou como necessários para permitir a elaboração de demonstrações contábeis livres de distorção relevante, independentemente se causada por fraude ou erro.

Na elaboração das demonstrações contábeis, a administração é responsável pela avaliação da capacidade de a Entidade continuar operando, divulgando, quando aplicável, os assuntos relacionados com a sua continuidade operacional e o uso dessa base contábil na elaboração das demonstrações contábeis, a não ser que a administração pretenda liquidar a Entidade ou cessar suas operações, ou não tenha nenhuma alternativa realista para evitar o encerramento das operações.

Os responsáveis pela governança da Entidade são aqueles com responsabilidade pela supervisão do processo de elaboração das demonstrações contábeis.

#### **Responsabilidades do auditor pela auditoria das demonstrações contábeis**

Nossos objetivos são obter segurança razoável de que as demonstrações contábeis, tomadas em conjunto, estão livres de distorção relevante, independentemente se causada por fraude ou erro, e emitir relatório de auditoria contendo nossa opinião. Segurança razoável é um alto nível de segurança, mas não uma garantia de que a auditoria realizada de acordo com as normas brasileiras e internacionais de auditoria sempre detectam as eventuais distorções relevantes existentes. As distorções podem ser decorrentes de fraude ou erro e são consideradas relevantes quando, individualmente ou em conjunto, possam influenciar, dentro de uma perspectiva razoável, as decisões econômicas dos usuários tomadas com base nas referidas demonstrações contábeis.

Como parte da auditoria realizada de acordo com as normas brasileiras e internacionais de auditoria, exercemos julgamento profissional e mantemos ceticismo profissional ao longo da auditoria. Além disso:

- Identificamos e avaliamos os riscos de distorção relevante nas demonstrações contábeis, independentemente se causada por fraude ou erro, planejamos e executamos procedimentos de auditoria em resposta a tais riscos, bem como obtemos evidência de auditoria apropriada e suficiente para fundamentar nossa opinião. O risco de não detecção de distorção relevante resultante de fraude é maior do que o proveniente de erro, já que a fraude pode envolver o ato de burlar os controles internos, conluio, falsificação, omissão ou representações falsas intencionais.
- Obtemos entendimento dos controles internos relevantes para a auditoria para planejarmos procedimentos de auditoria apropriados às circunstâncias, mas, não, com o objetivo de expressarmos opinião sobre a eficácia dos controles internos da Entidade.
- Avaliamos a adequação das políticas contábeis utilizadas e a razoabilidade das estimativas contábeis e respectivas divulgações feitas pela administração.
- Concluimos sobre a adequação do uso, pela administração, da base contábil de continuidade operacional e, com base nas evidências de auditoria obtidas, se existe incerteza relevante em relação a eventos ou condições que possam levantar dúvida significativa em relação à capacidade de continuidade operacional da Entidade. Se concluímos que existe incerteza relevante, devemos chamar atenção em nosso

 **Executive**  
Audidores Independentes

---

relatório de auditoria para as respectivas divulgações nas demonstrações contábeis ou incluir modificação em nossa opinião, se as divulgações forem inadequadas. Nossas conclusões estão fundamentadas nas evidências de auditoria obtidas até a data de nosso relatório. Todavia, eventos ou condições futuras podem levar a Companhia a não mais se manter em continuidade operacional.

- Avaliamos a apresentação geral, a estrutura e o conteúdo das demonstrações contábeis, inclusive as divulgações e se as demonstrações contábeis representam as correspondentes transações e os eventos de maneira compatível com o objetivo de apresentação adequada.

Comunicamo-nos com os responsáveis pela governança a respeito, entre outros aspectos, do alcance planejado, da época da auditoria e das constatações significativas de auditoria, inclusive as eventuais deficiências significativas nos controles internos que identificamos durante nossos trabalhos.

Curitiba, 18 de abril de 2018.

Executive Auditores Independentes  
CRC-PR-005657/O-1

Nelson Bazzaneze  
Contador CRC-PR-045350/O-1  
CNAI Nº 2742  
Nº 2742